

LAPORAN PENYELENGGARAAN  
PEMERINTAHAN KALURAHAN  
(LPPK)  
TAHUN ANGGARAN 2021

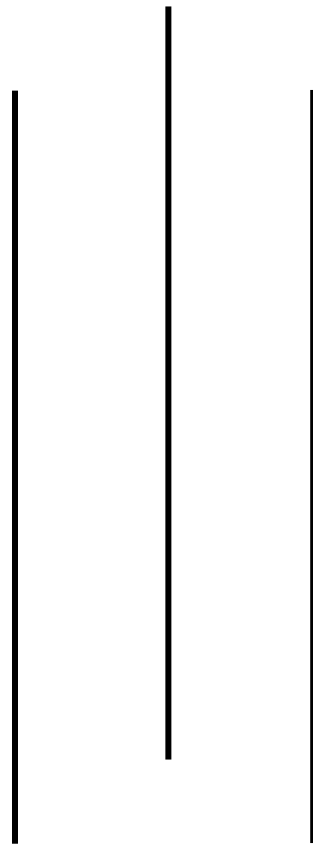

PEMERINTAH KALURAHAN WIJIREJO  
KAPANEWON PANDAK  
KABUPATEN BANTUL  
YOGYAKARTA

## KATA PENGANTAR

Dengan memanjatkan Puji dan Syukur kehadirat Allah SWT, atas Rahmat dan Karunia-Nya, sehingga kami dapat menyusun Laporan Penyelenggaraan Pemerintahan Kalurahan (LPPK) Lurah Wijirejo, Kapanewon Pandak, Kabupaten Bantul. Laporan ini kami susun dengan maksud sebagai Laporan Lurah kepada Bupati Bantul melalui Panewu Pandak di bidang penyelenggaraan pemerintahan kalurahan, pelaksanaan pembangunan kalurahan, pembinaan kemasyarakatan dan pemberdayaan masyarakat kalurahan yang diselenggarakan selama mulai Januari 2021 sampai dengan Desember 2021. Kami sadari sepenuhnya, bahwa dalam melaksanakan penyelenggaraan pemerintahan kalurahan tidak dapat terlaksana dengan baik dan lancar tanpa dukungan dan bantuan dari segenap komponen yang ada di Kalurahan Wijirejo. Oleh karena itu, ucapan terima kasih serta penghargaan yang setinggi-tingginya kami haturkan kepada semua pihak, baik langsung maupun tidak langsung, sehingga proses pembuatan dan Pelaksanaan Laporan Penyelenggaraan Pemerintahan Kalurahan (LPPK) Lurah Wijirejo, Kapanewon Pandak, Kabupaten Bantul ini dapat kami selesaikan.

Laporan Penyelenggaraan Pemerintahan Kalurahan (LPPK) Lurah Wijirejo, Kapanewon Pandak, Kabupaten Bantul ini masih jauh dari sempurna, maka dari itu saran, bimbingan serta evaluasi yang membangun akan sangat berguna bagi kami. Akhirnya, Semoga Allah SWT senantiasa melimpahkan petunjuk dan bimbingan-Nya kepada kita semua dalam mewujudkan rencana, harapan dan keinginan meraih kemajuan dan perkembangan yang lebih baik di tahun yang akan datang.

Wijirejo, 23 Maret 2022

Lurah Wijirejo

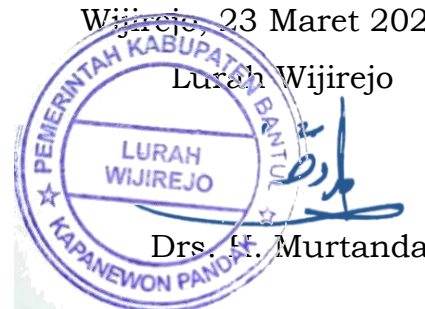

Drs. H. Murtanda

## DAFTAR ISI

Halaman Judul .....	i
Kata Pengantar .....	ii
Daftar Isi .....	iii
BAB I Pendahuluan	
A. Pengertian LPPK .....	1
B. Maksud dan Tujuan .....	1
C. Dasar Hukum .....	1
D. Visi dan Misi .....	4
E. Strategi dan Kebijakan .....	6
BAB II Gambaran Umum Kalurahan	
A. Pemerintahan Kalurahan .....	9
B. Demografi .....	19
C. Sarana dan Prasarana .....	20
D. Kesejahteraan Masyarakat .....	22
D. Pengelolaan Tanah Kalurahan .....	23
BAB III Laporan Penyelenggaraan Pemerintahan Kalurahan	
A. Rincian Anggaran Pendapatan Dan Belanja Kalurahan TA 2021 ....	24
B. Rincian Kegiatan Penyelenggaraan Pemerintahan Kalurahan .....	35
BAB IV Keberhasilan Yang Dicapai Dan Kendala Yang Dihadapi	
A. Keberhasilan yang Dicapai .....	48
B. Kendala Yang Dihadapi .....	50
C. Upaya yang Ditempuh .....	51
BAB IV Penutup	
A. Kesimpulan .....	52
B. Saran .....	53
C. Ucapan Terimakasih .....	53
LAMPIRAN .....	54

# **BAB I**

## **PENDAHULUAN**

### **A. Pengertian LPPK**

LPPK adalah Laporan Penyelenggaraan Pemerintah Kalurahan akhir tahun anggaran yang merupakan Laporan Pertanggungjawaban Lurah kepada masyarakat sebagai pemberi mandat.

Masyarakat bersama Badan Permusyawaratan Kalurahan (Bamuskal) berhak mengevaluasi kinerja Lurah dan Lurah wajib membuat Laporan Penyelenggaraan Pemerintah Kalurahan secara tertulis setiap akhir tahun anggaran.

### **B. Maksud dan Tujuan**

Tujuan penyusunan laporan, diantaranya:

1. Untuk menggambarkan capaian kemajuan pemerintah kalurahan dalam kurun satu tahun;
2. Sebagai bahan evaluasi kinerja pemerintah kalurahan;
3. Menjamin keterkaitan dan konsistensi antara perencanaan, penganggaran, pelaksanaan, pengawasan, serta mengoptimalkan partisipasi masyarakat;
4. Menjamin tercapainya penggunaan sumber daya secara efisien, berkeadilan, dan berkelanjutan;
5. Menjadi kerangka acuan bagi seluruh perangkat Pemerintah Kalurahan beserta seluruh *stakeholder* dalam menyusun rencana kegiatan penyelenggaraan pemerintahan, pengelolaan pembangunan maupun memfasilitasi kehidupan kemasyarakatan, pada tahun berikutnya; serta;
6. Agar kalurahan memiliki dokumen perencanaan pembangunan yang berkekuatan hukum tetap.

### **C. Dasar Hukum**

Kalurahan Wijirejo adalah sebuah kalurahan yang berada dalam wilayah Kapanewon Pandak, Kabupaten Bantul, Provinsi Daerah Istimewa Yogyakarta. Sesuai dengan Peraturan Kalurahan :

1. Undang-Undang Nomor 15 Tahun 1950 tentang Pembentukan Daerah-Daerah Kabupaten dalam Lingkungan Daerah Istimewa Jogjakarta (Berita Negara Republik Indonesia Tahun 1950 Nomor 44);

2. Undang-Undang Nomor 13 Tahun 2012 tentang Keistimewaan Daerah Istimewa Yogyakarta (Lembaran Negara Republik Indonesia Tahun 2012 Nomor 170, Tambahan Lembaran Negara Republik Indonesia Nomor 5339);
3. Undang-Undang Nomor 6 Tahun 2014 tentang Desa (Lembaran Negara Republik Indonesia Tahun 2014 Nomor 7, Tambahan Lembaran Negara Republik Indonesia Nomor 5495);
4. Undang-Undang Nomor 23 Tahun 2014 tentang Pemerintahan Daerah (Lembaran Negara Republik Indonesia Tahun 2014 Nomor 244, Tambahan Lembaran Negara Republik Indonesia Nomor 5587) sebagaimana telah diubah beberapa kali terakhir dengan Undang-Undang Nomor 9 Tahun 2015 tentang Perubahan Kedua Atas Undang-Undang Nomor 23 Tahun 2014 tentang Pemerintahan Daerah (Lembaran Negara Republik Indonesia Tahun 2015 Nomor 58, Tambahan Lembaran Negara Republik Indonesia Nomor 5679);
5. Undang-Undang Nomor 2 Tahun 2020 Tentang Penetapan Peraturan Pemerintah Pengganti Undang-Undang Nomor 1 Tahun 2020 Tentang Kebijakan Keuangan Negara Dan Stabilisasi Sistem Keuangan Untuk Penanganan Pandemi Corona Disease 2019 (Covid-19) Dan/Atau Dalam Rangka Menghadapi Ancaman Yang Membahayakan Perekonomian Nasional Dan/Atau Stabilitas Sistem Keuangan (Lembaran Negara Republik Indonesia Tahun 2020 Nomor 134);
6. Peraturan Pemerintah Nomor 43 Tahun 2014 tentang Peraturan Pelaksana Undang-Undang Nomor 6 Tahun 2014 tentang Desa (Lembaran Negara Republik Indonesia Tahun 2014 Nomor 123, Tambahan Lembaran Negara Republik Indonesia Nomor 5539) sebagaimana telah diubah terakhir dengan Peraturan Pemerintah Nomor 11 Tahun 2019 tentang Perubahan Kedua atas Peraturan Pemerintah Nomor 43 Tahun 2014 tentang Peraturan Pelaksana Undang-Undang Nomor 6 Tahun 2014 tentang Desa (Lembaran Negara Republik Indonesia Tahun 2019 Nomor 41, Tambahan Lembaran Negara Republik Indonesia Nomor 6321);
7. Peraturan Menteri Dalam Negeri Nomor 114 Tahun 2014 tentang Pedoman Pembangunan Desa (Berita Negara Republik Indonesia Tahun 2014 Nomor 2094);
8. Peraturan Menteri Dalam Negeri Nomor 84 Tahun 2015 tentang Susunan Organisasi dan Tata Kerja Pemerintah Desa (Berita Negara Republik Indonesia Tahun 2016 Nomor 6);

9. Peraturan Menteri Dalam Negeri Nomor 44 Tahun 2016 tentang Kewenangan Desa (Berita Negara Republik Indonesia Tahun 2016 Nomor 1037);
10. Peraturan Menteri Dalam Negeri Nomor 20 Tahun 2018 tentang Pengelolaan Keuangan Desa (Berita Negara Republik Indonesia Tahun 2018 Nomor 611);
11. Peraturan Gubernur Daerah Istimewa Yogyakarta Nomor 131 Tahun 2018 tentang Penugasan Urusan Keistimewaan (Berita Daerah Daerah Istimewa Yogyakarta Tahun 2018 Nomor 131);
12. Peraturan Gubernur Daerah Istimewa Yogyakarta Nomor 25 Tahun 2019 tentang Pedoman Kelembagaan Urusan Keistimewaan Pada Pemerintah Kabupaten/Kota dan Kalurahan (Berita Daerah Daerah Istimewa Yogyakarta Tahun 2019 Nomor 25);
13. Peraturan Gubernur Daerah Istimewa Yogyakarta Nomor 2 Tahun 2020 tentang Pedoman Penyelenggaraan Pemerintahan Kalurahan (Berita Daerah Daerah Istimewa Yogyakarta Tahun 2020 Nomor 2);
14. Peraturan Daerah Kabupaten Bantul Nomor 9 Tahun 2019 tentang Penetapan Kalurahan (Lembaran Daerah Kabupaten Bantul Tahun 2019 Nomor 9, Tambahan Lembaran Daerah Kabupaten Bantul Nomor 119);
15. Peraturan Bupati Bantul Nomor 86 Tahun 2020 tentang Kewenangan Kalurahan (Berita Daerah Kabupaten Bantul Tahun 2020 Nomor 86);
16. Peraturan Bupati Bantul Nomor 125 Tahun 2020 tentang Petunjuk Teknis Penggunaan Dana Desa Tahun 2021 (Berita Daerah Kabupaten Bantul Tahun 2020 Nomor 125);
17. Peraturan Bupati Bantul Nomor 128 Tahun 2020 tentang Perubahan Atas Peraturan Bupati Bantul Nomor 134 Tahun 2019 tentang Pedoman Organisasi dan Tata Kerja Pemerintah Kalurahan (Berita Daerah Kabupaten Bantul Tahun 2020 Nomor 128);
18. Peraturan Desa Wijirejo Nomor 3 Tahun 2017 tentang Rencana Pembangunan Jangka Menengah Desa Desa Wijirejo Tahun 2017-2022;
19. Peraturan Kalurahan Wijirejo Nomor 5 Tahun 2020 tentang Rencana Kerja Pemerintah Desa Wijirejo Tahun Anggaran 2021 (Lembaran Kalurahan Wijirejo Kapanewon Pandak Kabupaten Bantul Tahun 2020 Nomor 8);
20. Peraturan Kalurahan Wijirejo Nomor 6 Tahun 2020 tentang Susunan Organisasi dan Tata Kerja Pemerintah Kalurahan Wijirejo (Lembaran Kalurahan Wijirejo Kapanewon Pandak Kabupaten Bantul Tahun 2020 Nomor 6);

21. Peraturan Kalurahan Wijirejo Nomor 7 Tahun 2020 tentang Kewenangan Kalurahan Wijirejo (Lembaran Kalurahan Wijirejo Kapanewon Pandak Kabupaten Bantul Tahun 2020 Nomor 7);
22. Peraturan Kalurahan Wijirejo Nomor 8 Tahun 2020 tentang Anggaran Pendapatan dan Belanja Kalurahan Wijirejo Kapanewon Pandak Tahun Anggaran 2021 (Lembaran Kalurahan Wijirejo Kapanewon Pandak Kabupaten Bantul Tahun 2020 Nomor 8);
23. Peraturan Kalurahan Wijirejo Nomor 9 Tahun 2021 tentang Anggaran Pendapatan dan Belanja Kalurahan Wijirejo Kapanewon Pandak Tahun Anggaran 2022 (Lembaran Kalurahan Wijirejo Kapanewon Pandak Kabupaten Bantul Tahun 2021 Nomor 9);

#### **D. Visi dan Misi**

##### **1. Visi**

Visi merupakan pandangan jauh ke depan, ke mana dan bagaimana Desa Wijirejo harus dibawa dan berkarya agar konsisten dan dapat eksis, antisipatif, inovatif serta produktif. Visi adalah suatu gambaran yang menantang tentang keadaan masa depan, berisikan cita dan citra yang ingin diwujudkan, dibangun melalui proses refleksi dan proyeksi yang digali dari nilai-nilai luhur yang dianut oleh seluruh komponen *stakeholder's*.

Cita-cita masa depan sebagai tujuan jangka Menengah yang ingin diraih oleh Kepala Lurah yang dirumuskan selama 6 tahun kedepan. Cita-cita itulah yang kemudian mengerucut sebagai Visi Kepala Lurah. Adapun Visi Lurah Wijirejo adalah sebagai berikut :

Menciptakan dan mewujudkan tata kelola pemerintahan desa yang baik & bersih, transparan, akuntabel, dan bertanggung jawab guna mewujudkan masyarakat Desa Wijirejo yang mandiri, adil, makmur dan sejahtera

Melalui visi ini diharapkan masyarakat menemukan gambaran kondisi masa depan yang lebih baik (ideal) dan merupakan potret keadaan yang ingin dicapai, dibanding dengan kondisi yang ada saat ini. Melalui rumusan visi ini diharapkan mampu memberikan arah perubahan masyarakat pada keadaan yang lebih baik, menumbuhkan kesadaran masyarakat untuk mengendalikan dan mengontrol perubahan-perubahan yang akan terjadi, mendorong masyarakat untuk meningkatkan kinerja yang lebih baik,

menumbuhkan kompetisi sehat pada anggota masyarakat, menciptakan daya dorong untuk perubahan serta mempersatukan anggota masyarakat.

## **2. Misi**

Misi adalah rumusan umum mengenai upaya-upaya yang akan dilaksanakan untuk mewujudkan visi. Misi berfungsi sebagai pemersatu gerak, langkah dan tindakan nyata bagi segenap komponen penyelenggara pemerintahan tanpa mengabaikan mandat yang diberikannya.

Hakekat misi merupakan turunan dari visi yang akan menunjang keberhasilan tercapainya sebuah visi. Dengan kata lain Misi merupakan penjabaran lebih operatif dari Visi. Penjabaran dari visi ini diharapkan dapat mengikuti dan mengantisipasi setiap terjadinya perubahan situasi dan kondisi lingkungan di masa yang akan datang dari usaha-usaha mencapai Visi desa selama masa enam tahun.

Untuk meraih Visi Lurah Wijirejo seperti yang sudah dijabarkan di atas, dengan mempertimbangan potensi dan hambatan baik internal maupun eksternal, maka disusunlah Misi Kalurahan Wijirejo sebagai berikut:

- a. Melakukan reformasi birokrasi di jajaran aparaturnya pemerintahan desa guna meningkatkan kualitas pelayanan prima kepada masyarakat;
- b. Menyelenggarakan pemerintahan desa yang bersih, terbebas dari korupsi serta bentuk-bentuk penyelewengan lainnya;
- c. Meningkatkan perekonomian masyarakat melalui penciptaan lapangan kerja seluas-luasnya dengan berbasiskan pada potensi asli desa serta mendorong & membina ekonomi kreatif yang berkembang di masyarakat;
- d. Meningkatkan pelayanan prima kepada masyarakat;
- e. Meningkatkan kesejahteraan masyarakat desa dengan mewujudkan “badan usaha milik desa” (BUMDes) serta mendorong tumbuhnya koperasi;
- f. Melaksanakan dan optimalisasi program kesehatan yang telah ditetapkan oleh pemerintah;
- g. Mengelola serta menginventarisir aset desa yang ada untuk kepentingan masyarakat;
- h. Meningkatkan prestasi olahraga dengan melakukan pembenahan, pembinaan serta pembangunan sarana dan prasarana olahraga;
- i. Menjalin kerjasama dengan semua pihak seperti tokoh agama, tokoh masyarakat dan tokoh pemuda untuk mewujudkan keamanan dan kesejahteraan masyarakat.



## **E. Strategi dan Kebijakan**

Strategi Kalurahan Wijirejo dalam pelaksanaan Penyelenggaraan Pemerintahan Kalurahan yang dapat dinilai dalam rangka penyelenggaraan Pengelolaan Keuangan Kalurahan merupakan keseluruhan kegiatan meliputi Perencanaan, Penganggaran, Penatausahaan, Pelaporan, Pertanggungjawaban dan Pengawasan Keuangan Kalurahan. Arah kebijakan Kalurahan Wijirejo yaitu mengacu pada peraturan perundang-undangan Undang-Undang Nomor 6 tahun 2014 Tentang Desa tentang Desa, tujuan pembangunan kalurahan adalah meningkatkan kesejahteraan masyarakat kalurahan dan kualitas hidup manusia serta penanggulangan kemiskinan melalui pemenuhan kebutuhan dasar, pembangunan sarana dan prasarana desa, membangun potensi ekonomi lokal, serta pemanfaatan sumberdaya alam dan lingkungan secara berkelanjutan. Disamping itu, pembangunan diarahkan pada pengembangan pusat-pusat pertumbuhan untuk mendorong pengembangan perdesaan berkelanjutan yang memiliki ketahanan sosial, ekonomi, dan ekologi serta mendorong keterkaitan desa-kota. Peraturan Dalam Negeri Nomor 20 Tahun 2018 tentang Pedoman Pengelolaan Keuangan Desa dan Peraturan Bupati Bantul Nomor 82 Tahun 2019 tentang Pengelolaan Keuangan Desa, yang mencerminkan keberpihakan terhadap kebutuhan masyarakat, yang setiap tahunnya Pemerintah Kalurahan dan Badan Permusyawaratan Kalurahan menetapkan Peraturan Kalurahan tentang Anggaran Pendapatan dan Belanja Kalurahan (APBKalurahan) secara partisipatif dan transparan yang prosesnya melalui berbagai tahapan diantaranya musyawarah kalurahan. APBKalurahan memuat pendapatan, belanja dan pembiayaan yang pengelolaanya dimulai dari 1 Januari sampai dengan 31 Desember. Kebijakan Pengelolaan Keuangan Kalurahan dari tahun 2021 merupakan sistem pengelolaan keuangan bagi kalurahan, sehingga masih banyak dilakukan penyesuaian-penyesuaian secara keseluruhan sampai pada teknis implementasinya.

Pembangunan diarahkan pada pengembangan pusat-pusat pertumbuhan untuk mendorong pengembangan perdesaan berkelanjutan yang memiliki ketahanan sosial, ekonomi, dan ekologi serta mendorong keterkaitan desa-kota. Kebijakan pembangunan ini dilakukan dengan strategi sebagai berikut:

1. Penyelenggaraan Pemerintahan Kalurahan:
  - a. Memfasilitasi peningkatan rutinitas pemerintah kalurahan
  - b. Memfasilitasi peningkatan rutinitas Badan Permusyawaratan Kalurahan (Bamuskal)

- c. Mempersiapkan data, informasi, dan indeks kalurahan yang digunakan sebagai acuan bersama dalam perencanaan dan pembangunan, serta monitoring dan evaluasi kemajuan perkembangan kalurahan
2. Pelaksanaan pembangunan desa:
    - a. Memenuhi kebutuhan dasar masyarakat dalam bidang pendidikan dan kesehatan dasar (penyediaan sarana dan operasional pendidikan dan kesehatan serta tenaga pendidikan dan kesehatan)
    - b. Penyelenggaraan Desa Aman Covid-19 sebagai wujud pemerintah kalurahan dalam menanggulangi penyebaran Covid-19
    - c. Penanganan stunting/pemulihan gizi buruk juga menjadi prioritas penggunaan Dana Desa, selain itu kegiatan penanggulangan dan upaya mengurangi penyakit yang disebabkan oleh nyamuk dengan kegiatan PSN serta kegiatan Keluarga Berencana
    - d. Memenuhi kebutuhan dasar masyarakat dalam hal pembangunan infrastruktur penunjang peningkatan perekonomian masyarakat kalurahan (jalan lingkungan dan penerangan jalan)
    - e. Meningkatkan sarana balai kebudayaan kalurahan sebagai salah satu upaya peningkatan Pendapatan Asli Kalurahan
    - f. Peningkatan kegiatan pariwisata di kalurahan baik melalui Pokdarwis maupun pengelola desa wisata
  3. Pembinaan kemasyarakatan
    - a. Memfasilitasi peningkatan rutinitas lembaga-lembaga yang ada di tingkat kalurahan baik FPRB, Linmas, FKPM, Karang Taruna, TP PKK dan LPMK
    - b. Memfasilitasi peningkatan rutinitas kegiatan kebudayaan, keagamaan dan kepemudaan atau olahraga.
  4. Pemberdayaan Masyarakat Kalurahan
    - a. Meningkatkan keberdayaan masyarakat melalui penguatan sosial budaya masyarakat dan keadilan gender (kelompok perempuan, disabilitas dan anak)
    - b. Perwujudan Kemandirian Pangan dan Pengelolaan SDA yang Berkelanjutan dengan kegiatan peningkatan produksi tanaman pangan
    - c. Peningkatan kapasitas apatur kalurahan baik perangkat kalurahan maupun Badan Permusyawaratan Kalurahan
    - d. Mengembangkan lembaga dan kelompok pendukung ekonomi

kalurahan seperti BUMKAL dan kelompok produk unggulan padukuhan

- e. Pembangunan los pasar dan penyempurnaan kios kalurahan sebagai salah satu upaya memajukan UMKM dan produk unggulan kalurahan untuk meningkatkan pendapatan
5. Penanggulangan Bencana, Darurat dan Mendesak Kalurahan
- a. Penyaluran Bantuan Langsung Tunai (BLT) Dana Desa sebanyak 25 KPM selama 12 bulan, dengan setiap bulannya memperoleh Rp 300.000,00. Penyaluran BLT DD ini merupakan upaya untuk membantu masyarakat miskin dan terdampak Covid-19 memenuhi kebutuhan sehari-harinya. Dengan harapan dapat membantu melewati masa pandemi Covid-19.

Potensi lain yang mengikuti potensi budaya yang ada di Kalurahan adalah potensi produk asli khas Kalurahan Wijirejo. Selama ini, Wijirejo dikenal sebagai desa batik, akan tetapi dalam perkembangannya batik yang ada di Wijirejo sudah ada sejak dulu dan merupakan usaha individu, bukan komunal masyarakat. Sehingga, produk lain diperlukan pengembangan dalam menjadikan identitas baru Kalurahan Wijirejo. Dengan adanya Kelompok Sadar Wisata (Pokdarwis) Kalurahan Wijirejo diharapkan dapat menyatukan pengrajin batik dalam wadah paket wisata membuat batik.

Tim SID Wijirejo juga melakukan beberapa kegiatan dan inovasi yang mendukung kegiatan pemerintah kalurahan selama masa pandemi yaitu dengan menyiarkan secara langsung melalui youtube Kalurahan Wijirejo sehingga warga dapat mengetahui kegiatan yang ada dan tidak perlu ikut berkumpul di tempat tertentu seperti Tradisi Nyadran Makam Sewu, kethoprak dan kegiatan lainnya. Nyadran Makam Sewu yang biasanya dilakukan dengan kirab gunung dan bregodo pada tahun 2021 tidak dilakukan dan diganti dengan pengajian dan tahlil dan disiarkan langsung melalui youtube sehingga intisari kegiatan Nyadran tidak hilang tetapi protokol kesehatan tetap diterapkan.

## **BAB II**

### **GAMBARAN UMUM KALURAHAN**

#### **A. Pemerintahan Kalurahan**

Kalurahan Wijirejo merupakan salah satu dari 4 Kalurahan yang ada di Kapanewon Pandak. Secara kewilayahan, Desa Wijirejo mempunyai wilayah seluas 467,9559 hektar dengan jumlah penduduk 11.266 jiwa dengan batas wilayah sebagai berikut :

Sebelah Utara : Kalurahan Guwosari

Sebelah Timur : Kalurahan Gilangharjo

Sebelah Selatan: Kalurahan Gilangharjo dan Triharjo

Sebelah Barat : Kalurahan Sendangari

Iklim Kalurahan Wijirejo sebagaimana kalurahan-kalurahan lain di wilayah Indonesia mempunyai iklim kemarau dan penghujan. Kondisi ini memiliki pengaruh langsung terhadap pola tanam yang ada di Kalurahan Wijirejo, yang masih banyak terdapat petani dan petani penggarap lahan.

Adapun Kalurahan Wijirejo dibagi menjadi 10 Dusun yaitu Padukuhan Pandak, Padukuhan Bajang, Padukuhan Gesikan III, Padukuhan Gesikan IV, Padukuhan Bergan, Padukuhan Ngeblak, Padukuhan Pedak, Padukuhan Kauman, Padukuhan Gedongsari dan Padukuhan Kwalangan. Dari 10 Padukuhan tersebut, secara keseluruhan terdapat 61 RT.

Kalurahan Wijirejo memiliki potensi yang sangat besar, baik sumber daya alam, sumber daya manusia maupun kelembagaan/organisasi. Dengan adanya BUMKal diharapkan dapat memicu pertumbuhan potensi-potensi ekonomi, sosial, budaya dalam masyarakat. Jenis usaha yang dijalankan oleh BUMKal Wijirejo Nyawiji yaitu jasa pembayaran PPOB.

Sebagaimana dipaparkan dalam Undang-Undang Nomor 6 tahun 2014 bahwa di dalam Kalurahan terdapat tiga kategori kelembagaan Kalurahan yang memiliki peranan dalam tata kelola Kalurahan, yaitu: Pemerintah Kalurahan, Badan Permusyawaratan Kalurahan dan Lembaga Kemasyarakatan. Dalam undang-undang tersebut disebutkan bahwa penyelenggaraan urusan pemerintahan di tingkat Kalurahan (pemerintahan Kalurahan) dilaksanakan oleh Pemerintah Kalurahan dan Badan Permusyawaratan Kalurahan. Pemerintahan Kalurahan ini dijalankan untuk mengatur dan mengurus kepentingan masyarakat setempat berdasarkan asal-usul dan adat istiadat setempat yang diakui dan dihormati dalam sistem pemerintahan di negeri ini. Pemerintah Kalurahan atau yang disebut dengan

nama lain adalah Lurah dan Pamong Kalurahan sebagai unsur penyelenggara pemerintahan Kalurahan. Lurah mempunyai tugas menyelenggarakan urusan pemerintahan, pembangunan, dan kemasyarakatan.

Badan Permusyawaratan Kalurahan (Bamuskal) adalah lembaga yang merupakan perwujudan demokrasi dalam penyelenggaraan pemerintahan Kalurahan sebagai unsur penyelenggara pemerintahan Kalurahan. Badan Permusyawaratan Kalurahan berfungsi menetapkan peraturan Kalurahan bersama Lurah, menampung dan menyalurkan aspirasi masyarakat. Bamuskal berkedudukan sebagai unsur penyelenggara pemerintahan Kalurahan. Anggota Bamuskal adalah wakil dari penduduk Kalurahan bersangkutan berdasarkan keterwakilan wilayah yang ditetapkan dengan cara musyawarah dan mufakat.

Susunan organisasi Pemerintah Kalurahan terdiri dari Lurah dan Pamong Kalurahan yaitu Carik, Pelaksana Kegiatan, unsur kewilayahan, staf kalurahan dan staf honorer kalurahan :

1. Lurah : 1 Orang
2. Pamong Kalurahan
  - a. Carik : 1 Orang
  - b. Kepala Seksi : 3 Orang
  - c. Kepala Urusan : 3 Orang
  - d. Kepala Kewilayahan : 10 Orang
  - e. Staff kalurahan : 4 Orang
  - f. Staf honorer kalurahan : 5 Orang
  - g. Tenaga kontrak : 1 Orang

Dengan adanya Perubahan nomenklatur penyebutan pada Strukur Organisasi dan Tata Kerja Pemerintah Kalurahan Wijirejo melalui Peraturan Kalurahan Wijirejo Nomor 6 Tahun 2020 Tentang Strukur Organisasi dan Tata Kerja Pemerintah Kalurahan Wijirejo yang ditetapkan tanggal 22 Desember 2020, penyebutan desa yang biasanya digunakan menjadi kalurahan, kecamatan menjadi kapanewon dan penyebutan lurah serta pamong desanya sebagai berikut:

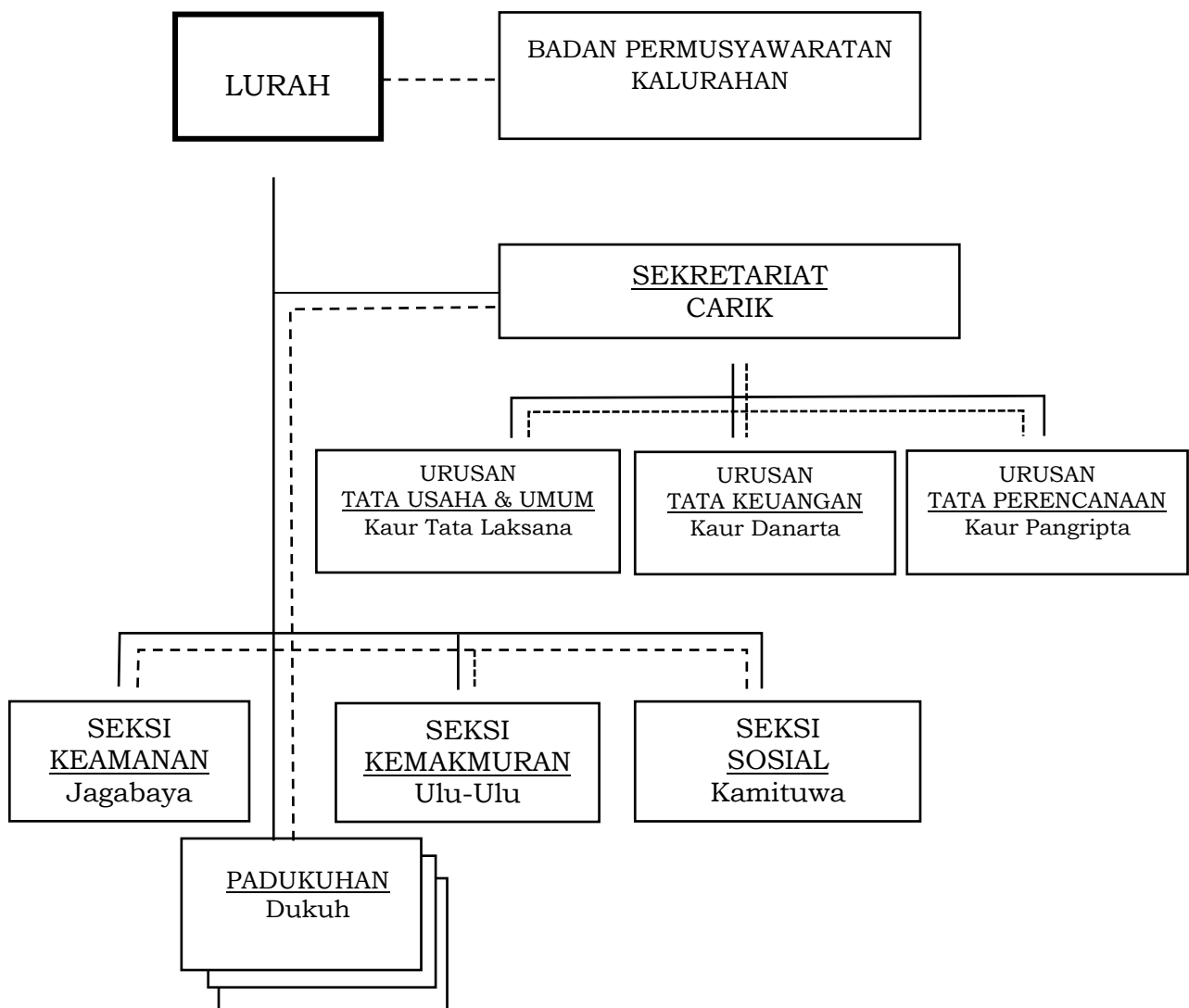

Gambar 1. Bagan Susunan Organisasi Pemerintah Kalurahan Wijirejo

## STRUKTUR ORGANISASI DAN TATA KERJA KALURAHAN WIJIREJO KAPANEWON PANDAK

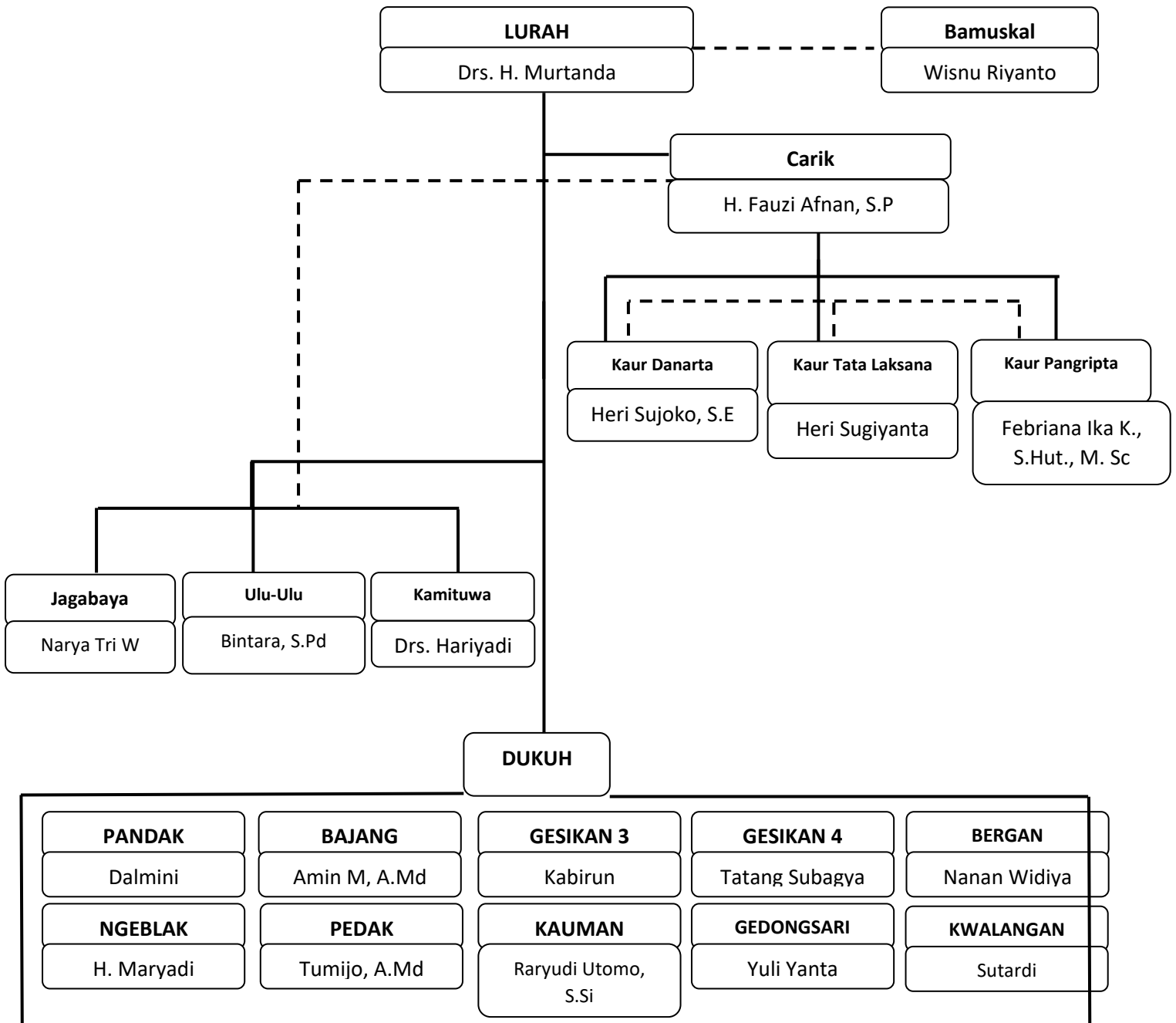

Gambar 2 : Struktur Organisasi dan Tata Kerja

Tabel 1. Nama Pejabat Pemerintah Kalurahan Wijirejo

No	Nama	Jabatan
1	Drs. H. Murtanda	Lurah
2	H. Fauzi Afnan, S.P	Carik
3	Narya Tri Widada	Jagabaya
4	Drs. Haryadi	Kamituwa
5	Bintara S.Pd	Ulu-Ulu
6	Heri Sujoko, S.E., Ak	Kaur Danarta
7	Heri Sugiyanta	Kaur Tata Laksana
8	Febriana Ika Kusuma, S.Hut., M.Sc	Kaur Pangripta
9	Dalmini	Dukuh Pandak
10	Amin Margiatna, A.Md	Dukuh Bajang
11	Kabirun	Dukuh Gesikan 3
12	Tatang Subagya	Dukuh Gesikan 4
13	Nanan Widiya	Dukuh Bergan
14	H. Maryadi	Dukuh Ngeblak
15	Tumijo, A.Md	Dukuh Pedak
16	Raryudi Utomo, S.Si	Dukuh Kauman
17	Yuli Yanta	Dukuh Gedongsari
18	Sutardi	Dukuh Kwalangan
19	Budi Martanta	Staf Kalurahan
20	Ignatius Widodo	Staf Kalurahan
21	Sugeng Riyanto	Staf Kalurahan
22	Wantiyem	Staf Kalurahan
23	Anis Alastri, A.Md	Staf Honorer Kalurahan
24	Fitriyaningsih	Staf Honorer Kalurahan
25	Danang Agus Riyanto, S.Pd	Staf Honorer Kalurahan
26	Suradi	Staf Honorer Kalurahan
27	Estu Prasetya, S.Kom	Staf Honorer Kalurahan



No	Nama	Jabatan
28	Irwan Yuniyanto	Tenaga Kontrak

Pada tanggal 1 September 2021, Pemerintah Kalurahan Wijirejo melakukan pelantikan dan pengambilan sumpah Dukuh Bergan yang sebelumnya dijabat oleh Jagabaya sebagai Pelaksana Tugas Dukuh Bergan yaitu Bapak Narya Tri Widada yang kemudian dijabat oleh Bapak Nanan Widiya. Kemudian Dukuh Kauman yang sebelumnya dijabat Bapak H. Durori kemudian dijabat oleh Bapak Raryudi Utomo, S.Si.

Tabel 2. Nama Staf Kalurahan dan Staf Honorer Kalurahan

No	Nama	Jabatan
1	Budi Martanta	Staf Pamong Kalurahan
2	Ignatius Widodo	Staf Pamong Kalurahan
3	Sugeng Riyanto	Staf Pamong Kalurahan
4	Wantiyem	Staf Pamong Kalurahan
5	Anis Alastri, A.Md	Staf Kalurahan
6	Fitriyaningsih	Staf Kalurahan
7	Danang Agus Riyanto, S.Pd	Staf Kalurahan
8	Suradi	Staf Kalurahan
9	Estu Prasetya, S.Kom	Staf Kalurahan
10	Irwan Yuniyanto	Tenaga Kontrak

Selain itu juga terjadi pergantian penyebutan Badan Permusyawaratan Desa Wijirejo menjadi Badan Permusyawaratan Kalurahan Wijirejo sejak dilantik oleh Bupati Bantul yang diwakilkan oleh Panewu Pandak per tanggal 14 Desember 2020:

Tabel 3. Nama Anggota Badan Permusyawaratan Kalurahan Wijirejo

No	Nama	Jabatan
1	Wisnu Riyanto	Ketua
2	Muji Lestari	Wakil Ketua
3	Nuryani, S.Pd	Sekretaris

4	Nurudin	Kepala Bidang Pembangunan
5	Edhi Purwanti	Anggota
6	Dwi Ubaidi	Anggota

Lembaga Kemasyarakatan atau yang disebut dengan nama lain adalah lembaga yang dibentuk oleh masyarakat sesuai dengan kebutuhan dan merupakan mitra Pemerintah Kalurahan dalam memberdayakan masyarakat. Lembaga Kemasyarakatan mempunyai tugas membantu Pemerintah Kalurahan dan merupakan mitra dalam memberdayakan masyarakat kalurahan. Pembentukan Lembaga Kemasyarakatan ditetapkan dengan Peraturan Kalurahan. Hubungan kerja antara Lembaga Kemasyarakatan dengan Pemerintahan Kalurahan bersifat kemitraan, konsultatif dan koordinatif. Kepengurusan Lembaga Kemasyarakatan Kalurahan Wijirejo mulai dari LPMK, TP PKK dan Karang Taruna Kalurahan sebagai berikut:

Tabel 4. Nama Anggota LPMD Kalurahan Wijirejo

No	Nama	Jabatan
1	S Yorri Manaan	Ketua I
2	Yunarto	Ketua II
3	Endi Nurnawanta, S.Pd., M.Or	Sekretaris I
4	Muhajir	Bendahara I
5	Mustofa	Sie Prasarana Fisik
6	Samidi	Sie Prasarana Fisik
7	Suratmo	Sie Pengembangan Ekonomi
8	Muhammad Irham, ST	Sie Pengembangan Ekonomi
9	Hanafi, S.IP	Sie Kesejahteraan Sosial
10	Suhariyadi Hartono Putro	Sie Kesejahteraan Sosial
11	Surami	Sie Budaya dan Pariwisata
12	Basuki	Sie Budaya dan Pariwisata
13	Maman Permana	Sie Kerohanian
14	Sayang Budi Santoso	Sie Kerohanian
15	Diran. A.Md	Sie Pendidikan dan Pelatihan

No	Nama	Jabatan
16	Slamet Aliyadi	Sie Pendidikan dan Pelatihan
17	Suradal ,S.Pd	Sie Pemuda dan Olah Raga
18	Suyadi	Sie Pemuda dan Olah Raga
19	MP. Projo Sastrosetiko/Ramidal	Sie Kesehatan
20	Eko Vevianto	Sie Kesehatan

Tabel 5. Tim Penggerak PKK Kalurahan Wijirejo

No	Nama	Jabatan
1	Hj Tsalis Siswanti	Ketua
2	Mujinah	Wakil Ketua
3	Rustri Suprapti	Wakil Ketua
4	Maryati	Wakil Ketua
5	Harijanti	Wakil Ketua
6	C. Susiati	Sekretaris
7	Sulastri	Sekretaris
8	Suparni	Sekretaris
9	Hj. Maorina Purwaningsih	Bendahara
10	Anis Alastri	Bendahara
11	Evi Widartini	Bendahara
12	Yuni Rumantiningih	Ketua Pokja I
13	Dalmini	Ketua Pokja II
14	Herly Wuryani	Ketua Pokja III
15	MD. Iswanti	Ketua Pokja IV

Karang Taruna Kalurahan Wijirejo bernama Karang Taruna Bhakti Karya Muda. Karang Taruna bersama Pemerintah Kalurahan Wijirejo bekerjasama dalam menyelenggarakan pemerintahan. Salah satunya adalah Tim SID Wijirejo yang didalamnya merupakan karang taruna. Dengan keterlibatan

kaum muda diharapkan teknologi dapat menyertai penyelenggaraan pemerintahan dan dapat tercetus inovasi-inovasi untuk kemajuan kalurahan. Kepengurusan Karang Taruna Bhakti Karya Muda adalah sebagai berikut:

Tabel 6. Karang Taruna Kalurahan Wijirejo

NO	JABATAN DALAM PENGURUS	NAMA	ALAMAT
	Majelis Pembina	Raryudi Utomo, S.Si Dwi Marwanto	Kauman Ngeblak
1.	Ketua	Bono Sumarjiyanto	Bajang
2.	Wakil ketua	1. Estu Prasetya 2. Irwan Yunianto	Kwalangan Pedak
3.	Sekretaris	1. Ika Setyaningrum 2. Muhamad Rafif Naufal	Gedongsari Pijenan
4.	Bendahara	1. Yuni Asih 2. Febriyanti Nur Fajri	Kwalangan Pedak
5.	Seksi Kewirausahaan	1. Shalsa Nur Fadella (Koordinator) 2. Nursapti 3. Iga Mawarti 4. Istiqomah Rosidah 5. Ana Maratus Sholikhah	Bajang Ngeblak Pandak Pijenan Gedongsari
6.	Seksi Keolahragaan	1. Ahmad Sofi Yusup (Koordinator) 2. Candra Giri Putro Pamungkas 3. Angga Esa Kurniawan 4. Azizah Nur Isnaini 5. An-Naufal Restu 6. Akhmada Putra Perdana	Ngeblak Ngentak Mangir Pedak Pandak Kwalangan Pandak

NO	JABATAN DALAM PENGURUS	NAMA	ALAMAT
7.	Seksi Hubungan Masyarakat	1. Agus Soleh Hidayat (Koordinator) 2. Elly Widiyasari 3. Sultan Arif Jenio 4. Nurochman Abadi	Kwalangan Pandak Pijenan Ngeblak
8.	Seksi Keorganisasian	1. Fahmi Manasik (Koordinator) 2. Muhammad Rasyid Ali 3. Fadli Fachrizal 4. Roikhana Kurnia D 5. Isna Nur Khasanah	Kauman Pandak Gesikan III Ngeblak Bajang
9.	Seksi Seni Budaya	1. Retno Priyatiningasih (Koordinator) 2. Lia Alviani 3. Rani Kurniawati 4. Istiarsila Trisna Piranti 5. Fahrul Nur Amin 6. Faldi Qhoirul	Gedongsari Pandak Gedongsari Kwalangan Gesikan III Gesikan III
10.	Seksi Perpustakaan	1. Retna Juriyah (Koordinator) 2. Aulia Fitrianti 3. Khoirudin 4. Sri Rahayu 5. Febriana Ika Kusuma	Ngentak Mangir Gedongsari Gedongsari Gesikan IV Kauman
11.	Seksi Sosial	1. Fardian Nurcahya Sugiaharta (Koordinator) 2. Krisna Wulandari 3. Kristiyani Margasari	Pijenan Ngentak Mangir Pandak

NO	JABATAN DALAM PENGURUS	NAMA	ALAMAT
		4. Evi Wulandari	Pandak
		5. Riana Arumsari	Pedak

## B. Demografi

Kalurahan Wijirejo terletak di Kapanewon Pandak Kabupaten Bantul Provinsi Daerah Istimewa Yogyakarta. Kalurahan Wijirejo terletak pada ketinggian 20 meter diatas permukaan laut, dan pada arah selatan dari pusat kota Kabupaten Bantul. Jarak Kalurahan Wijirejo dengan pusat Kabupaten Bantul kurang lebih 5 km dan jarak dengan Ibu Kota Provinsi adalah 17 km. Letak Kalurahan Wijirejo 1,0 km ke arah utara dari pusat Kapanewon Pandak. Kalurahan Wijirejo berbatasan dengan beberapa Kalurahan antara lain Kalurahan Guwosari Pajangan, Kalurahan Gilangharjo, Kalurahan Triharjo dan Kalurahan Sendangsari Pajangan. Wilayah Kalurahan Wijirejo terdiri dari 61 wilayah RT yang terbagi dalam 10 padukuhan. Secara demografis, Kalurahan Wijirejo memiliki gambaran sebagai berikut:

1. Luas Wilayah Desa Wijirejo : 467,9559 hektar
2. Jumlah Penduduk : 11.259 orang
  - a. Laki-Laki : 5.627 orang
  - b. Perempuan : 5.632 orang
3. Jumlah Pedukuhan
  - a. Pedukuhan : 10 Padukuhan

- b. Rukun Tetangga (RT) : 61 RT
  - Pandak terdiri dari 7 RT
  - Bajang terdiri dari 4 RT
  - Gesikan 3 terdiri 4 RT
  - Gesikan 4 terdiri dari 7 RT
  - Bergan terdiri dari 10 RT
  - Ngeblak terdiri dari 6 RT
  - Pedak terdiri dari 4 RT
  - Kauman terdiri dari 7 RT
  - Gedongsari terdiri dari 8 RT
  - Kwalangan terdiri dari 4 RT

#### 4. Pekerjaan/Mata Pencaharian

- a. Karyawan
  - 1). Pegawai Negeri Sipil : 262 orang
  - 2). TNI/Polri : 71 orang
  - 3). Swasta : 1.170 orang
- b. Petani : 1.180 orang
- c. Peternak : 133 orang
- d. Pedagang : 1.014 orang
- e. Perawat : 35 orang
- f. Pengrajin : 11 orang
- g. Lainnya : 7.383 orang

#### 5. Tingkat Pendidikan Masyarakat

- a. Lulusan Pendidikan Umum : 9.197 orang
- b. Lulusan Pendidikan Khusus : 21 orang

#### 6. Jumlah KPM Yang Memperoleh Bantuan Sosial Pemerintah

- a. Jumlah Penduduk yang masuk DTKS : 7.818 jiwa
- b. Jumlah Penduduk penerima PKH : 874 KPM
- c. Jumlah Penduduk penerima BPNT : 1.221 KPM

### **C. Sarana dan Prasarana**

Pembangunan masyarakat kalurahan diharapkan bersumber pada diri sendiri (kemandirian) dan perkembangan pembangunan harus berdampak pada perubahan sosial, ekonomi dan budaya yang seimbang agar dapat meningkatkan kualitas hidup masyarakat kalurahan menjadi lebih baik. Sarana dan prasarana yang baik dapat meningkatkan keberhasilan pembangunan yang dilakukan terutama sumberdaya manusianya dan dapat memberikan pelayanan maksimal kepada masyarakat. Berikut sarana prasarana yang ada di wilayah Kalurahan Wijirejo:

- a. Kantor Desa : Permanen
- b. Prasarana Kesehatan
  - 1). Puskesmas : Ada
  - 2). UKBM (Posyandu/Polindes) : 21 Buah
  - 3). Dokter Prakter : 6 Orang
  - 4). Perawat : 35 Orang
  - 5). Klinik : 1 Buah
  - 6). Praktek Bidan : 9 Orang

c. Prasarana Pendidikan

- 1). Perpustakaan Desa : 1 Buah
- 2). Gedung Sekolah PAUD : 6 Buah
- 3). Gedung Sekolah TK : 8 Buah
- 4). Gedung Sekolah SD : 7 Buah
- 5). Gedung Sekolah SMP : 4 Buah
- 6). Gedung Sekolah SMA : 4 Buah
- 7). Pondok Pesantren : 3 Buah
- 8). Tempat Pendidikan Al-Quran : 20 TPA

d. Prasarana Ibadah

- 1). Masjid : 19 Buah
- 2). Mushola : 21 Buah
- 3). Gereja : 2 Buah

e. Prasarana Umum

- 1). Olahraga : 14 Buah
- 2). Kesenian/Budaya : 21 Buah
- 3). Balai Pertemuan : 3 Buah



#### **D. Kesejahteraan Masyarakat**

Untuk meningkatkan kesejahteraan masyarakat perlu adanya penguatan ekonomi masyarakat, yang diharapkan akan mampu mendorong peningkatan kemampuan masyarakat sehingga memiliki kemampuan bertahan dalam menghadapi berbagai tantangan yang menghadang dalam berbagai bidang dengan pendampingan dan penguatan institusi lokal, peningkatan penggunaan teknologi tepat guna, dan bantuan untuk kelompok lembaga kemasyarakatan desa dalam upaya pemberdayaan masyarakat dan penguatan ekonomi mikro masyarakat di kalurahan serta adanya pelatihan-pelatihan yang dapat meningkatkan pengetahuan dan kemampuan masyarakat. Selain itu, kedepannya pemerintah Kalurahan Wijirejo akan mengoptimalkan penggunaan showroom batik dimana batik menjadi salah satu *icon* yang ada di Wijirejo dengan pengembangan fasilitas dan kegiatan yang dipusatkan di lokasi tersebut. Pada tahun 2021 dilakukan pembangunan beberapa bangunan pendukung mulai difokuskan di timur SMP Negeri 3 Pandak diantaranya los pasar dan kios kalurahan maupun bangunan pendukungnya seperti musholla dan kamar mandi. Lelang kios sudah dilakukan sehingga pengguna atau pemilik kios sudah mulai menempati kios. Dan diharapkan pada tahun 2022 akan digunakan secara optimal dalam melakukan usaha. Dan los pasar segera dapat digunakan warga untuk usaha baik makan maupun buah dan sayur. BUMKal Wijirejo Nyawiji juga telah bekerjasama dengan BPD DIY dan PLN untuk melaksanakan usaha pembayaran PBB serta pembayaran PPOB lainnya.

Pada lokasi Kios Kalurahan Wijirejo Nyawiji ini, juga disediakan dua kios untuk tempat BUMKal Wijirejo melakukan usaha dan kegiatan Pokdarwis Wijirejo. Dengan kios ini diharapkan dapat menjalankan usaha dan kegiatannya dengan baik dan dapat meningkatkan perekonomian warga Wijirejo dan meningkatkan upaya pemulihan ekonomi warga akibat pandemi Covid-19. Pada tahun 2021, BUMKal Wijirejo Nyawiji sudah mendapatkan sertifikat berbadan hukum dari Kemenkumham sehingga diharapkan dapat membantu pelebaran bidang usaha BUMKal.

Showroom batik juga sudah digunakan oleh Pokdarwis dan Pengelola Desa Wisata yang sudah dikukuhkan oleh Lurah bernama Desa Wisata Carakan sebagai salah satu tempat kegiatan membatik dan memanah. Dua kegiatan tersebut merupakan kegiatan yang ditawarkan oleh Pengelola Desa Wisata jika ada berminat ke Desa Wisata Carakan Kalurahan Wijirejo. Dengan

adanya penggunaan yang optimal lokasi kompleks Showroom Batik diharapkan dapat menambah pendapatan ekonomi wilayah di sekitarnya mengingat daerah Wijirejo yang dilewati jalan utama menuju kota maupun kabupaten lain.

#### **E. Pengelolaan Tanah Kalurahan**

Jumlah Tanah Kalurahan Wijirejo adalah sebagai berikut :

Luas Tanah Desa : 827.280 m<sup>2</sup>, yang terdiri dari:

a. Tanah Kas Desa : 531.709 m<sup>2</sup>

b. Tanah pelungguh : 235.196 m<sup>2</sup>

c. Tanah pengarem-arem : 47.425 m<sup>2</sup>

d. Tanah kas untuk keperluan umum : 12.950 m<sup>2</sup>

**BAB III**  
**LAPORAN PENYELENGGARAAN PEMERINTAHAN KALURAHAN**

**A. Rincian Anggaran Pendapatan Dan Belanja Kalurahan TA 2021**

**1. Rincian Anggaran Pendapatan Dan Belanja Kalurahan Wijirejo Tahun 2021**

RINCIAN ANGGARAN PENDAPATAN DAN BELANJA KALURAHAN WIJIREJO  
TAHUN ANGGARAN 2021

1) Pendapatan Kalurahan		
a. Pendapatan Asli Kalurahan	Rp	547.200.000,00
b. Pendapatan Transfer	Rp	3.890.382.000,00
c. Pendapatan Lainnya	Rp	46.624.300,00
Jumlah Pendapatan Kalurahan	Rp	4.484.206.300,00 +
2) Belanja Kalurahan		
a. Bidang Penyelenggaraan Pemerintahan Kalurahan	Rp	1.766.067.200,00
b. Bidang Pelaksanaan Pembangunan	Rp	2.222.655.000,00
c. Bidang Pembinaan Kemasyarakatan	Rp	773.359.600,00
d. Bidang Pemberdayaan Masyarakat	Rp	577.124.500,00
e. Bidang Penanggulangan Bencana, Darurat dan Mendesak	Rp	90.000.000,00
Jumlah Belanja Kalurahan	Rp	5.429.206.300,00 +
3) Pembiayaan		
a. Penerimaan Pembiayaan	Rp	945.000.000,00
b. Pengeluaran Pembiayaan	Rp	0,00
Selisih Pembiayaan	Rp	945.000.000,00 -
Sisa Lebih/(Kurang) Perhitungan Anggaran	Rp	0,00

## 2. Rincian Perubahan Anggaran Pendapatan Dan Belanja Kalurahan Wijirejo Tahun 2021

### RINCIAN PERUBAHAN PANGGARAN PENDAPATAN DAN BELANJA KALURAHAN WIJIREJO TAHUN ANGGARAN 2021

#### 1) Pendapatan Kalurahan

##### a. Pendapatan Asli Kalurahan

Semula Rp 547.200.000,00

Bertambah/berkurang Rp 128.892.000,00

Pendapatan Asli Kalurahan setelah perubahan Rp 418.308.000,00

##### b. Pendapatan Transfer

Semula Rp 3.890.382.000,00

Bertambah/berkurang Rp 465.009.000,00

Pendapatan Transfer setelah perubahan Rp 3.425.373.000,00

##### c. Pendapatan Lainnya

Semula Rp 46.624.300,00

Bertambah/berkurang Rp 58.645.467,00

Pendapatan lainnya setelah perubahan Rp 105.269.767,00 +

Jumlah Pendapatan Kalurahan setelah perubahan Rp 3.948.950.767,00

#### 2) Belanja Kalurahan

##### a. Bidang Penyelenggaraan Pemerintahan Desa

Semula Rp 1.766.067.200,00

Bertambah/berkurang Rp 38.305.800,00

Jumlah setelah perubahan Rp 1.804.373.000,00

b. Bidang Pembangunan	
Semula	Rp 2.222.655.000,00
Bertambah/berkurang	Rp 311.598.750,00
Jumlah setelah perubahan	Rp 1.911.056.250,00
c. Bidang Pembinaan Kemasyarakatan	
Semula	Rp 773.359.600,00
Bertambah/berkurang	Rp 247.182.000,00
Jumlah setelah perubahan	Rp 526.177.600,00;
d. Bidang Pemberdayaan Masyarakat	
Semula	Rp 577.124.500,00
Bertambah/berkurang	Rp 90.000.000,00
Jumlah setelah perubahan	Rp 667.124.500,00
e. Bidang Penanggulangan Bencana, Darurat dan Mendesak	
Semula	Rp 90.000.000,00
Bertambah/berkurang	Rp 0,00
Jumlah setelah perubahan	<u>Rp 90.000.000,00</u> +
Jumlah Belanja setelah perubahan	Rp 4.998.731.350,00
3) Pembiayaan	
a. Penerimaan Pembiayaan	
Semula	Rp 945.000.000,00
Bertambah/berkurang	Rp 104.780.583,00
Jumlah setelah perubahan	<u>Rp 1.049.780.583,00</u> +
Selisih Pembiayaan Anggaran setelah perubahan	Rp 0,00

### 3. Rincian Realisasi Pelaksanaan Anggaran Pendapatan Dan Belanja Kalurahan Wijirejo Tahun 2021

#### RINCIAN REALISASI PELAKSANAAN ANGGARAN PENDAPATAN DAN BELANJA KALURAHAN WIJIREJO TAHUN ANGGARAN 2021

##### 1) Pendapatan Kalurahan

###### a. Pendapatan Asli Kalurahan

- Hasil Aset Kalurahan Rp 183.346.500,00
- Lain-lain Pendapatan Asli Kalurahan Rp 20.473.000,00

###### b. Pendapatan Transfer

- Dana Desa Rp 1.392.453.000,00
- Bagi Hasil Pajak dan Retribusi Rp 279.981.168,00
- Alokasi Dana Desa Rp 1.181.363.068,00
- Bantuan Keuangan Provinsi Rp 50.000.000,00
- Bantuan Keuangan Kabupaten/Kota Rp 165.974.000,00

###### c. Pendapatan Lainnya

Jumlah Pendapatan Kalurahan Rp 6.366.164,00  
Rp 3.279.956.900,00 +

##### 2) Belanja Kalurahan

###### a. Bidang Penyelenggaraan Pemerintahan Kalurahan

Rp 1.545.612.837,00

###### b. Bidang Pelaksanaan Pembangunan Kalurahan

Rp 1.369.550.700,00

###### c. Bidang Pembinaan Kemasyarakatan

Rp 313.112.600,00

###### d. Bidang Pemberdayaan Masyarakat

Rp 646.515.000,00

###### e. Bidang Penanggulangan Bencana, Darurat dan Mendesak Kalurahan

Rp 90.000.000,00

###### Jumlah Belanja Kalurahan

Rp 3.964.791.137,00 +

##### 3) Pembiayaan

###### a. Penerimaan Pembiayaan

Rp 720.993.845,00

###### b. Pengeluaran Pembiayaan

Rp 0,00

###### Selisih Pembiayaan

Rp 720.993.845,00 -

###### SILPA/SiLPA Tahun Berjalan

Rp 39.159.608,00

#### 4. Realisasi Pendapatan Kalurahan

Tabel 7. Prosentase Realisasi Pendapatan Kalurahan

<b>URAIAN KEGIATAN</b>	<b>ANGGARAN (Rp)</b>	<b>REALISASI (Rp)</b>	<b>%</b>	<b>LEBIH/ (KURANG) (Rp)</b>
Pendapatan Asli Kalurahan	418.308.000	203.819.500	49%	214.488.500
Pendapatan Transfer	3.425.373.000	3.069.771.236	90%	355.601.764
Pendapatan Lain-lain	105.269.767	6.366.164	6%	98.903.603
<b>Jumlah Pendapatan</b>	<b>3.948.950.767</b>	<b>3.279.956.900</b>	<b>83%</b>	<b>668.993.867</b>

#### 5. Realisasi Belanja Kalurahan

Tabel 8. Realisasi Belanja Kalurahan Per Bidang

<b>URAIAN KEGIATAN</b>	<b>ANGGARAN (Rp)</b>	<b>REALISASI (Rp)</b>	<b>%</b>	<b>LEBIH/ (KURANG) (Rp)</b>
Bidang Penyelenggaraan Pemerintahan Kalurahan	1.804.373.000	1.545.612.837	86%	258.760.163
Bidang Pelaksanaan Pembangunan Kalurahan	1.911.056.250	1.369.550.700	72%	541.505.550
Bidang Pembinaan Kemasyarakatan	526.177.600	313.112.600	60%	213.065.000
Bidang Pemberdayaan Masyarakat	667.124.500	646.515.000	97%	20.609.500
Bidang Penanggulangan Bencana, Darurat dan Mendesak	90.000.000	90.000.000	100%	0
<b>Jumlah Belanja</b>	<b>4.998.731.350</b>	<b>3.964.791.137</b>	<b>79%</b>	<b>1.033.940.213</b>

## 6. Penggunaan Dana Desa Tahun Anggaran 2021

Silpa Dana Desa Tahun 2020	: Rp 104.780.583,00	
Dana Desa Tahun 2021	: Rp 1.392.453.000,00	
	<hr/>	
	Rp 1.497.233.583,00	+

Belanja Dana Desa Tahun 2021 : Rp 1.471.767.200,00

Prosentase Penggunaan Dana Desa : 98,3 %

Silpa Dana Desa Tahun 2021 : Rp 25.466.383,00



Tabel 9. Penggunaan Dana Desa Tahun Anggaran 2021

NO	URAIAN	RENCANA SEBELUM APBKAL PERUBAHAN	RENCANA SESUDAH APBKAL PERUBAHAN	REALISASI	PROSENTASE
<b>I</b>	<b>BIDANG PENYELENGGARAAN PEMERINTAHAN</b>				
1	Penyusunan/Pendataan/ Pemutakhiran Profil Kalurahan	29.280.000	24.700.000	23.700.000	96%
2	Penyelenggaraan Musyawarah Kalurahan Lainnya	0	24.660.000	10.760.000	44%
3	Penyusunan Dokumen Keuangan Kalurahan	0	8.675.000	8.675.000	100%
4	Pengembangan Sistem Informasi Kalurahan	40.679.700	40.679.700	40.679.700	100%
5	Koordinasi/ Kerjasama Penyelenggaraan Pemerintah	0	21.000.000	18.750.000	89%
<b>II</b>	<b>BIDANG PELAKSANAAN PEMBANGUNAN KALURAHAN</b>				
1	Penyelenggaraan PAUD/TK/TPA/TKA/TPQ/ Madrasah Nonformal Milik Kalurahan	7.500.000	7.500.000	7.500.000	100%
2	Dukungan Penyelenggaraan PAUD (APE, Sarana PAUD dst)	31.040.000	31.040.000	30.700.000	99%
3	Penyuluhan dan Pelatihan Pendidikan Bagi Masyarakat	3.990.000	3.990.000	3.990.000	100%

NO	URAIAN	RENCANA SEBELUM APBKAL PERUBAHAN	RENCANA SESUDAH APBKAL PERUBAHAN	REALISASI	PROSENTASE
4	Penyelenggaraan POS Kesehatan Kalurahan/Polindes Milik Kalurahan	13.262.000	64.101.000	58.902.000	92%
5	Penyelenggaraan Posyandu (Makanan Tambahan, kelas Bumil Lansia)	55.580.000	55.580.000	55.520.000	100%
6	Penyuluhan dan Pelatihan Bidang Kesehatan	38.580.000	38.580.000	34.580.000	90%
7	Penyelenggaraan Desa Siaga Kesehatan	100.014.000	176.162.250	175.882.250	100%
8	Rukhti Penanganan yang terpapar Covid 19 Kalurahan Wijirejo	0	35.160.000	21.760.000	62%
9	Penanganan/Pemulihan Balita Gizi Buruk/Stunting	48.330.000	48.330.000	47.850.000	99%
10	Gerakan Kebersihan dan Kesehatan Lingkungan (PSN dll)	10.650.000	10.650.000	10.350.000	97%
11	Penyelenggaraan Posyandu Remaja	3.020.000	3.020.000	2.700.000	89%
12	Pembangunan Rehabilitasi Peningkatan Prasaranan	59.149.000	201.203.500	140.842.450	70%
13	Pemeliharaan Fasilitas Jamban Umum/MCK Umum dll	44.140.000	44.140.000	44.140.000	100%
14	Lain-lain Kegiatan Sub Bidang Perhubungan, komunikasi	0	25.640.000	4.920.000	19%
15	Pengembangan Pariwisata Tingkat Kalurahan	23.640.000	23.640.000	11.440.000	48%

NO	URAIAN	RENCANA SEBELUM APBKAL PERUBAHAN	RENCANA SESUDAH APBKAL PERUBAHAN	REALISASI	PROSENTASE
<b>III</b>	<b>BIDANG PEMBINAAN KEMASYARAKATAN</b>				
1	Koordinasi Pembinaan keamanan, ketertiban dan Perlindungan Masyarakat	47.610.000	53.170.000	53.170.000	100%
2	Persiapan Kesiapsiagaan / Tanggap Bencana Skala Kalurahan	11.300.000	14.300.000	14.300.000	100%
3	Pembinaan Grup Kesenian Kesenian dan Kebudayaan Tingkat Kalurahan	41.040.000	29.540.000	29.540.000	100%
4	Penyelenggaraan Festival Kesenian, Adat/Budaya dan Keagamaan	73.275.000	89.375.000	54.800.000	61%
5	Pembinaan Bidang Keagamaan	26.569.000	33.569.000	33.569.000	100%
6	Penyelenggaraan Pelatihan Kepemudaan Tingkat Kalurahan	10.160.000	10.160.000	9.960.000	98%
7	Lai-lain Kegiatan Sub Bidang Kepemudaan dan Olahraga	21.475.000	12.075.000	12.075.000	100%
8	Pembinaan LKM Kalurahan /LPM/LPM Kalurahan	9.500.000	11.000.000	10.965.000	100%
9	Pembinaan PKK	19.764.300	19.764.300	19.764.300	100%
10	Pelatihan Pembinaan Lembaga Kemasyarakatan	61.800.000	61.800.000	61.650.000	100%

NO	URAIAN	RENCANA SEBELUM APBKAL PERUBAHAN	RENCANA SESUDAH APBKAL PERUBAHAN	REALISASI	PROSENTASE
<b>IV</b>	<b>BIDANG PEMBERDAYAAN MASYARAKAT</b>				
1	Peningkatan Produksi Tanaman Pangan	7.550.000	12.050.000	11.850.000	98%
2	Pemeliharaan Saluran Irigasi Tersier/Sederhana	15.000.000	25.000.000	25.000.000	100%
3	Peningkatan Kapasitas Pamong Kalurahan	0	20.525.000	20.525.000	100%
4	Pelatihan dan Penyuluhan Pemberdayaan Perempuan	9.180.000	9.180.000	4.122.500	45%
5	Pelatihan dan Penyuluhan Perlindungan Anak	16.770.000	16.770.000	16.730.000	100%
6	Pelatihan dan Penguatan Penyandang Difabel	4.090.000	15.390.000	4.078.000	26%
7	Pelatihan Manajemen Koperasi / KUD/ UMKM	22.015.000	22.015.000	22.015.000	100%
8	Lain-lain sub Bidang Koperasi	0	7.000.000	3.000.000	43%
9	Pemeliharaan Pasar Kalurahan/ Kios Milik Kalurahan	16.660.000	16.660.000	16.660.000	100%
10	Pembangunan/Rehab Pasar Kalurahan/Kios Milik Kalurahan	194.352.000	204.352.000	204.352.000	100%

NO	URAIAN	RENCANA SEBELUM APBKAL PERUBAHAN	RENCANA SESUDAH APBKAL PERUBAHAN	REALISASI	PROSENTASE
<b>V</b>	<b>BIDANG PENANGGULANGAN BENCANA, DARURAT DAN MENDESAK KALURAHAN</b>				
1	Bantuan Langsung Tunai (BLT)	90.000.000	90.000.000	90.000.000	100%
<b>Jumlah</b>		<b>1.206.965.000</b>	<b>1.662.146.750</b>	<b>1.471.767.200</b>	

## B. Rincian Kegiatan Penyelenggaraan Pemerintahan Kalurahan

### 1. Program Kerja Bidang Penyelenggaraan Pemerintahan Kalurahan

Uraian tentang Pelaksanaan Anggaran Pendapatan dan Belanja Kalurahan (APBKalurahan) tahun 2021, Program Kerja Bidang Pemerintahan Kalurahan dengan mengacu pada Rencana Kerja Pemerintah Kalurahan dan Rencana Pembangunan Jangka Menengah Kalurahan sesuai dengan kewenangan kalurahan. Adapun rincian kegiatan laporan penyelenggaraan pemerintahan kalurahan, sebagaimana penjelasan di bawah ini:

Tabel 10. Program Kerja Bidang Penyelenggaraan Pemerintahan Kalurahan

NO.	Uraian	Kegiatan	Banyaknya/ Jumlah
1	2	3	4
1.	Peraturan Perundang-undangan	a. Peraturan Kalurahan	9
		b. Peraturan Bersama Lurah	-
		c. Peraturan Lurah	13
		d. Keputusan Lurah	35
2.	Kependudukan	a. Jumlah Penduduk:	
		1) Laki-laki	5.627
		2) Perempuan	5.632
		3) Jumlah Jiwa	11.259
		b. Jumlah Penduduk Menurut Tingkat Pendidikan:	
		1) Pendidikan Umum	9.197
2) Pendidikan Khusus	21		
3.	Pertanahan	c. Jumlah Penduduk Menurut Mata Pencaharian:	
		1) PNS	262
		2) TNI	71
		3) Swasta	1.170
3.	Pertanahan	a. Luas Tanah Kalurahan:	
		1) Tanah Kas Kalurahan	531.709 m <sup>2</sup>
		2) Tanah Pelungguh	235.196 m <sup>2</sup>
		3) Tanah Pengare-arem	47.425 m <sup>2</sup>

NO.	Uraian	Kegiatan	Banyaknya/ Jumlah
		4) Tanah Kas Untuk Fasilitas Umum	12.950 m <sup>2</sup>
		b. Luas Tanah: 1) Tanah Kalurahan	827.280 m <sup>2</sup>
		c. Peruntukan: 1) Jalan 2) Tanah Ladang 3) Bangunan Umum 4) Perumahan 5) Ruang Fasilitas Umum	-
		d. Tanah yang Belum Dikelola 1) Hutan 2) Rawa-rawa	-
4.	Manajemen Pemerintahan.	a. Jumlah Aparat Pemerintahan Kalurahan 1) PNS 2) Non PNS	1 27
		b. Jumlah Anggota BPD	6
		c. Musyawarah Kalurahan	17
		d. Musrengbangkal	1
		e. Musyawarah Bamuskal	-
5.	Ketentraman dan Ketertiban.	a. Pembinaan Hansip 1) Jumlah Anggota Linmas 2) Alat Pemadam kebakaran 3) Jumlah Hansip Terlatih	86 2 86
		b. Ketentraman dan Ketertiban: 1) Jumlah Kejadian kriminal 2) Jumlah Bencana Non Alam 3) Jumlah Operasi Penertiban 4) Jumlah Pos Keamanan 5) Jumlah Kecelakaan Remaja	1 1 1 31 -

NO.	Uraian	Kegiatan	Banyaknya/ Jumlah
6.	Pembinaan lembaga Kemasyarakatan.	a. Jenis Lembaga Kemasyarakatan: 1) Rt/Rw – Ada/Tidak 2) PKK – Ada/Tidak 3) Karang Taruna – Ada/Tidak 4) Pos Pelayanan Terpadu – Ada/Tidak 5) LPM – Ada/Tidak	Ada/61 Ada/1 Ada/1 Ada/21 Ada/1
		b. Lembaga kemasyarakatan membantu pemerintah Desa dalam penyelenggaraan pemerintah, pelaksanaan pembangunan, pembinaan kemasyarakatan dan pemberdayaan masyarakat - Ya/Tidak	Ya
		c. Lembaga kemasyarakatan sebagai wadah partisipasi masyarakat dan sebagai mitra Pemerintah Desa - Ya/Tidak	Ya
		d. Lembaga Kemasyarakatan diikut sertakan dalam pelaksanaan program sektor dan program Pemerintah Daerah - Ya/Tidak	Ya
		e. Lembaga Adat – Ada Tidak	Ada
		f. Lembaga adat dibentuk dengan peraturan Desa terpisah dengan lembaga kemasyarakatan – Ya/Tidak	Ya

## 2. Program Kerja Bidang Pelaksanaan Pembangunan Kalurahan

Uraian tentang Pelaksanaan Anggaran Pendapatan dan Belanja Kalurahan (APBKalurahan) tahun 2021 Program Kerja Bidang Pelaksanaan Pembangunan Kalurahan dengan mengacu pada Rencana Kerja Pemerintah Kalurahan dan Rencana Pembangunan Jangka Menengah Kalurahan sesuai



dengan kewenangan Kalurahan. Adapun rincian kegiatan laporan pelaksanaan pembangunan sebagaimana tabel berikut ini :

Tabel 11. Program Kerja Bidang Pelaksanaan Pembangunan Kalurahan

NO.	Uraian	Kegiatan	Jumlah/ Ada/ Tidak Ada - Ya/Tidak
1	2	3	4
1.	Sarana dan Prasarana	a. Jalan Desa (Km)	Tidak Ada
		b. Jalan Kabupaten/Kota (Km)	Tidak Ada
		c. Jalan Provinsi (Km)	Tidak Ada
		d. Jalan Negara (Km)	Tidak Ada
		e. Jembatan (Buah)	Tidak Ada
		f. Kantor Lurah Desa (Ada/Tidak)	Tidak Ada
		g. Jalan lingkungan	150 m <sup>3</sup>
2.	Pembangunan Pendidikan	a. Tempat Pendidikan. Pendidikan Umum	Tidak Ada
		1). Kelompok Bermain (Jumlah)	
		2). Taman Kanak-Kanak (Jumlah)	
		3). Sekolah Dasar (Jumlah)	
		4). Sekolah Menengah (Jumlah)	
		5). Akademi (Jumlah)	
		6). Institut/Sekolah Tinggi (Jumlah)	
		b. Tempat Pendidikan Khusus	
		1). Pendidikan Pesantren (Jumlah)	
		2). Madrasah (Jumlah)	
3). Sekolah Luar Biasa (Jumlah)			
4). Balai Latihan Kerja (Jumlah)			
5). Kursus-Kursus (Jumlah)			
3.	Pembangunan Kesehatan	a. Rumah Sakit Umum Pemerintah (Jumlah)	Tidak Ada
		b. Rumah Sakit Umum Swasta (Jumlah)	
		c. Rumah Sakit Kusta (Jumlah)	
		d. Rumah sakit Mata (Jumlah)	

NO.	Uraian	Kegiatan	Jumlah/ Ada/ Tidak Ada - Ya/Tidak
		e. Rumah Sakit Jiwa (Jumlah) f. Rumah Sakit Bersalin (Jumlah) g. Rumah Bidan (Jumlah) h. Puskesmas (Jumlah) i. Apotik (Jumlah)	
4.	Pembangunan Sosial Budaya dan Keagamaan	a. Sarana Olahraga: 1). Lapangan Umum (Jumlah) 2). Lapangan Khusus (Jumlah) b. Sarana Keseninan/Kebudayaan: 1). Gelanggang Remaja (Jumlah) 2). Gedung Kesenian (Jumlah) 3). Gedung Teater (Jumlah) 4). Gedung Bioskop (Jumlah) c. Sarana Sosial: 1). Panti Asuhan (Jumlah) 2). Panti Pijat Tunanerta (Jumlah) 3). Panti Wordo (Jumlah) 4). Panti Jompo (Jumlah) d. Sarana Komunikasi: 1). Radio Komunitas (Jumlah) 2). Papan Pengumuman (Jumlah)	Tidak Ada
5.	Pembangunan Lingkungan Hidup dan Pemukiman	a. Pembangunan Perumahan Rakyat/Pengembangan (Jumlah) b. Industri Besar (Jumlah) c. Industri Sedang (Jumlah) d. Industri Rumah Tangga (Jumlah) e. Tempat Rekreasi (Jumlah) f. Hotel (Jumlah) g. Restoran/Rumah Makan (Jumlah) h. Saluran Irigasi	Tidak Ada  Tidak Ada Tidak Ada  Tidak Ada Tidak Ada Tidak Ada  103 m

Tabel 12. Pembangunan Fisik yang Ada di Kalurahan Wijirejo

<b>NO</b>	<b>JENIS KEGIATAN</b>	<b>LOKASI</b>	<b>SUMBER DANA</b>	<b>VOLUME</b>	<b>ANGGARAN (Rp)</b>
1	Pembangunan Los Pasar	Gesikan IV	DD	370x10.66 m <sup>2</sup>	107.547.000
2	Pembangunan Pendukung Kios	Gesikan IV	DD	1 ls	86.805.000
3	Pembangunan Penyempurnaan Pendopo	Kalurahan Wijirejo	DD	1 ls	140.842.450
4	Coorblok Jalan	Pandak RT 06	BKK	20 m <sup>3</sup>	14.000.000
5	Coorblok Jalan	Bajang RT 01	BKK	25 m <sup>3</sup>	14.000.000
6	Coorblok Jalan	Bajang RT 03	BKK	25 m <sup>3</sup>	17.500.000
7	Coorblok Jalan	Bajang RT 04	BKK	20 m <sup>3</sup>	17.500.000
8	Coorblok Jalan	Gesikan 4 RT 03	BKK	20 m <sup>3</sup>	14.000.000
9	Coorblok Jalan	Gesikan 4 RT 05	BKK	20 m <sup>3</sup>	14.000.000
10	Coorblok Jalan	Kwalangan RT 01	BKK	20 m <sup>3</sup>	14.000.000
11	Penerangan Jalan Umum	Ngeblak RT 05	BKK	14 titik	14.000.000
12	Penerangan Jalan Umum	Kwalangan RT 01	BKK	14 titik	14.000.000
13	Penerangan Jalan Umum	Kwalangan RT 03 & 04	BKK	14 titik	14.000.000

Tabel 13. Pembangunan SILPA Tahun Anggaran 2020

<b>NO</b>	<b>JENIS KEGIATAN</b>	<b>LOKASI</b>	<b>SUMBER DANA</b>	<b>ANGGARAN (Rp)</b>
1	Pembangunan kios desa	Gesikan IV RT 02	BKK	150.000.000
2	Penerangan jalan umum	Gesikan IV RT 05 & 06	BKK	75.000.000
3	Pembangunan bangket jalan	Kauman RT 04	BKK	50.000.000
4	Penerangan jalan umum	Bergan RT 01-05	BKK	100.000.000
5	Penerangan jalan umum	Kwalangan RT 02	BKK	25.000.000
6	Corblok jalan	Gedongsari RT 07	BKK	50.000.000
7	Penerangan jalan umum	Gedongsari RT 06	BKK	25.000.000
8	Penerangan jalan umum	Gedongsari RT 05	BKK	25.000.000
9	Corblok jalan	Ngeblak RT 05	BKK	25.000.000
10	Renovasi masjid istiqomah	Gedongsari	BKK	25.000.000
11	Pembangunan lapangan volley	Pandak	BKK	20.000.000

<b>NO</b>	<b>JENIS KEGIATAN</b>	<b>LOKASI</b>	<b>SUMBER DANA</b>	<b>ANGGARAN (Rp)</b>
12	Penerangan jalan umum	Pandak RT 07	BKK	20.000.000
13	Penerangan jalan umum	Gesikan IV RT 02-04	P2MD	20.000.000
14	Penerangan jalan umum	Ngeblak RT 03	P2MD	20.000.000
15	Corblok jalan	Pandak RT 05	P2MD	25.000.000

Tabel 14. Pelaksanaan Pembangunan Non Fisik

<b>NO</b>	<b>Bidang</b>	<b>Kegiatan</b>	<b>Jumlah</b>
1	Pelaksanaan Pembangunan	Penyelenggaraan TK dan PAUD	8 TK dan 6 PAUD
		Penyuluhan dan Pelatihan Pendidikan Bagi Masyarakat	1 kegiatan
		Penyelenggaraan pos kesehatan kalurahan	1
		Penyelenggaraan Posyandu Balita, Lansia dan Remaja	21
		Penyuluhan dan Pelatihan Bidang Kesehatan dan Pembinaan Kader Kesehatan PPKBD dan Sub PPKBD	10 Padukuhan
		Penyelenggaraan Desa Siaga Kesehatan	10 Padukuhan
		Penanganan/Pemulihan Balita Gizi Buruk/Stunting	10 Padukuhan
		Gerakan Kebersihan dan Kesehatan Lingkungan (PSN)	10 Padukuhan
		Pembinaan Pramurukti Wreda	10 Padukuhan
		Pembanguan MCK	10
		Perawatan Lapangan	1
		Pengembangan Pariwisata Tingkat Kalurahan	1

### 3. Program Kerja Bidang Pembinaan Kemasyarakatan

Uraian tentang Pelaksanaan Anggaran Pendapatan dan Belanja Kalurahan (APBKalurahan) tahun 2021 Program Kerja Bidang Pembinaan Kemasyarakatan dengan mengacu pada Rencana Kerja Pemerintah Kalurahan dan Rencana Pembangunan Jangka Menengah Kalurahan sesuai dengan kewenangan kalurahan. Adapun rincian kegiatan laporan pelaksanaan pembinaan kemasyarakatan, sebagaimana tabel berikut ini :

Tabel 15. Program Kerja Bidang Pembinaan Kemasyarakatan

NO.	Uraian	Kegiatan	Jumlah/ Ada/ Tidak Ada - Ya/Tidak
1	2	3	4
1.	Sosialisasi Produk Hukum Desa	a. Sosialisasi Kebijakan Pemerintah tentang Desa: 1) Undang-Undang No. 6 Tahun 2014 Tentang Desa (Berapa Kali)	1
		2) Peraturan Pemerintah No. 43 tahun 2014 Tentang Pelaksanaan Undang-Undang No. 6 Tahun 2014 (Berapa Kali)	1
		3) Peraturan Menteri mengenai Desa (Berapa Kali)	1
		b. Sosialisasi Kebijakan Pemerintah Daerah	
		1) Sosialisasi Peraturan Daerah Tentang Desa (Berapa Kali)	1
		2) Sosialisasi Peraturan Bupati/Walikota Tentang Desa (Berapa Kali)	3
		c. Sosialisasi Kebijakan Pemerintah Desa	
		1) Sosialisasi Peraturan Desa (Berapa kali)	9
		2) Sosialisasi Peraturan Kepala Desa	13
		3) Sosialisasi Peraturan Bersama Kepala Desa (Berapa Kali)	-

NO.	Uraian	Kegiatan	Jumlah/ Ada/ Tidak Ada - Ya/Tidak
1	2	3	4
2.	Pelaksanaan Hak dan Kewajiban Masyarakat	a. Sosialisasi Pelaksanaan Hak dan Kewajiban Masyarakat (Berapa Kali)	1
		b. Masyarakat menyampaikan informasi kepada Pemerintah Desa (Ada/Tidak)	Ada
		c. Masyarakat memperoleh informasi dan pelayanan yang adil (Ya/Tidak)	Ya
		d. Masyarakat mendapatkan perlindungan dari gangguan ketentraman dan ketertiban (Ya/Tidak)	Ya
		e. Masyarakat berpartisipasi dalam berbagai kegiatan di Desa (Ya/Tidak)	Ya
3.	Sosial Budaya Masyarakat	a. Sosialisasi mengenai kerukunan hidup beragama (Berapa Kali)	1
		b. Sosialisasi mengenai pengembangan olah raga dan kesenian (Berapa Kali)	1
		c. Sosialisasi mengenai ketentraman dan ketertiban masyarakat (Berapa kali)	1
		d. Sosialisasi mengenai lingkungan hidup (Beberapa kali)	1
		e. Sosialisasi mengenai bahaya narkoba dan kriminal (Berapa Kali)	1
		f. Sosialisasi mengenai Ketenagakerjaan (Berapa Kali)	-
4.	Sosial Keagamaan	a. Majelis Taklim (Jumlah)	10
		b. Majelis gereja (Jumlah)	2
		c. Majelis Budha (Jumlah)	-
		d. Majelis Hindu (Jumlah)	-
		e. Remaja Masjid (Jumlah)	19
		f. Remaja Gereja (jumlah)	2
		g. Remaja Budha (Jumlah)	-
		h. Remaja Hindu (Jumlah)	-

NO.	Uraian	Kegiatan	Jumlah/ Ada/ Tidak Ada - Ya/Tidak
1	2	3	4
5.	Ketenagakerjaan	a. Penyalur pembantu rumah tangga (Jumlah)	-
		b. Penampung Pekerja ke luar negeri (Jumlah)	-

Tabel 16. Kegiatan Bidang Pembinaan Kemasyarakatan

NO	Bidang	Kegiatan	Keterangan
1	2	3	4
1	Pembinaan Masyarakat	Optimalisasi Linmas dan FKPM Kalurahan	Kalurahan Wijirejo
		Pelatihan Anggota Linmas	Kalurahan Wijirejo
		Peningkatan sarana Linmas dan FKPM Kalurahan	Kalurahan Wijirejo
		Piket malam Linmas Kalurahan	Kalurahan Wijirejo
		Pelatihan FPRB Wijirejo	Kalurahan Wijirejo
		Fasilitasi perlengkapan FPRB	Kalurahan Wijirejo
		Pembinaan grup kesenian dan kebudayaan tingkat kalurahan	10 Padukuhan
		Fasilitasi gelar seni budaya	Kalurahan Wijirejo
		Fasilitasi gelar seni keagamaan	Kalurahan Wijirejo
		Pembinaan di bidang keagamaan	10 Padukuhan
		Fasilitasi kegiatan sub bidang kepemudaan dan olahraga	Kalurahan Wijirejo

NO	Bidang	Kegiatan	Keterangan
		Pelatihan bagi LKM Kalurahan/LPM/LPM Kalurahan	1
		Pembinaan TP PKK Kalurahan	1
		Pembinaan LPMD	1
		Pembinaan Karang Taruna	1

#### 4. Program Kerja Bidang Pemberdayaan Masyarakat

Uraian tentang Pelaksanaan Anggaran Pendapatan dan Belanja Kalurahan (APBKalurahan) tahun 2021 Program Kerja Bidang Pemberdayaan Masyarakat dengan mengacu pada Rencana Kerja Pemerintah Kalurahan dan Rencana Pembangunan Jangka Menengah Kalurahan sesuai dengan kewenangan kalurahan. Adapun rincian kegiatan laporan pelaksanaan pemberdayaan masyarakat desa sebagaimana tabel berikut ini:

Tabel 17. Program Kerja Bidang Pemberdayaan Masyarakat

No.	Uraian	Kegiatan	Jumlah
1	2	3	4
1.	Sosialisasi dan motivasi masyarakat	a. Bidang Sosial Budaya (Berapa Kali)	1
		b. Bidang Ekonomi (Berapa Kali)	2
		c. Bidang Politik (Berapa Kali)	-
		d. Bidang lingkungan hidup (Berapa Kali)	10 Padukuhan
2.	Pemberdayaan Masyarakat	a. Pemberdayaan Keluarga (Berapa Kali)	8
		b. Pemberdayaan Pemuda (Berapa Kali)	2



No.	Uraian	Kegiatan	Jumlah
		c. Pemberdayaan Olah raga (Berapa Kali)	-
		d. Pemberdayaan Karang taruna (Berapa Kali)	2
3.	Penggalangan Partisipasi Masyarakat	a. Bidang Pendidikan (Berapa Kali)	2
		b. Bidang Kesehatan (Berapa Kali)	3

Tabel 18. Kegiatan Bidang Pemberdayaan Masyarakat

NO	Bidang	Kegiatan	Jumlah
1	2	3	4
1	Pemberdayaan Masyarakat	Angkat wallet di Bulak Kalurahan Wijirejo	300 HOK
		Bantuan stimulant Kelompok Tani Maju	1
		Peningkatan produksi tanaman pangan (Pertemuan kelompok tani/P3A)	5 kelompok tani
		Peningkatan kapasitas pamong kalurahan	1
		Optimalisasi PBB	10 Padukuhan
		Pelatihan dan penyuluhan pemberdayaan perempuan	1
		Fasilitasi KKPA	1
		Fasilitas Forum anak	1
		Fasilitasi pendidikan anak yatim dan miskin	10 dusun
		Pembinaan PMKS	1

NO	Bidang	Kegiatan	Jumlah
		Fasilitasi kegiatan sub bidan koperasi, usaha mikro kecil dan menengah	2
		Pemeliharaan kios kalurahan	Komplek showroom batik
		Pembangunan pendukung kios kalurahan	2
		Pembangunan kios kalurahan	3
		Pembangunan los pasar kalurahan	2

### **7. Program Kerja Bidang Penanggulangan Bencana, Darurat dan Mendesak Kalurahan**

Uraian tentang Pelaksanaan Anggaran Pendapatan dan Belanja Kalurahan (APBKalurahan) tahun 2021 Program Kerja Bidang penanggulangan bencana, darurat dan mendesak kalurahan dengan mengacu pada Rencana Kerja Pemerintah Kalurahan dan Rencana Pembangunan Jangka Menengah Kalurahan sesuai dengan kewenangan kalurahan. Adapun rincian kegiatan laporan pelaksanaan penanggulangan bencana, darurat dan mendesak sebagaimana tabel berikut ini:

Tabel 19. Program Kerja Bidang Penanggulangan Bencana, Darurat Dan Mendesak Kalurahan

NO	Bidang	Kegiatan	Jumlah
1	2	3	4
1	Penanggulangan Bencana, Darurat Dan Mendesak Kalurahan	Bantuan Langsung Tunai	25 KPM (12 bulan)

## **BAB IV**

### **KEBERHASILAN YANG DICAPAI DAN KENDALA YANG DIHADAPI**

#### **A. Keberhasilan yang dicapai**

Keberhasilan yang dicapai oleh pemerintah Kalurahan Wijirejo Kapanewon Pandak Kabupaten Bantul pada Tahun Anggaran 2021 adalah dengan terselenggaranya kegiatan yang terdapat di bidang penyelenggaraan pemerintahan, pembangunan, pembinaan kemasyarakatan dan pemberdayaan masyarakat serta penanggulangan bencana, darurat dan mendesak dengan baik dan lancar sesuai dengan yang telah dipaparkan di Bab III. Keberhasilan terutama pada upaya yang dilakukan Pemerintah Kalurahan Wijirejo dalam menanggulangi dan mencegah penyebaran infeksi Covid-19 di di Wilayah Kalurahan Wijirejo. Dukungan masyarakat baik lembaga kemasyarakatan dan masyarakat umumnya lain berperan dalam keberhasilan penyelenggaraan pemerintahan kalurahan. Keberhasilan yang dicapai oleh Pemerintah Kalurahan Wijirejo pada Tahun Anggaran 2021 adalah

1. Terselenggaranya penyelenggaraan pemerintahan kalurahan mulai dari perencanaan, pelaksanaan, dan pertanggungjawaban yang transparan dengan adanya kegiatan penginformasian kepada masyarakat;
2. Terselenggaranya Pemilihan Dukuh Bergan dan Dukuh Kauman Kalurahan Wijirejo dengan jumlah pelamar 3 orang dan 4 orang, Pelaksanaan pelantikan dan pengambilan sumpah jabatan diselenggarakan berbarengan pada tanggal 1 September 2021;
3. Bantuan kepada masyarakat untuk sub bidang pendidikan dan kesehatan;
4. Terselenggaranya pembangunan fisik yang bersumber dan Dana Desa yaitu pembangunan los pasar, pemeliharaan kios dan penyempurnaan pendopo;
5. Terselenggaranya kegiatan bidang pembinaan kepada masyarakat dan LKD;
6. Terselenggaranya kegiatan gelar seni budaya dan agama dengan daring atau live menggunakan akun media sosial resmi Kalurahan Wijirejo;
7. Terselenggaranya pentas kethoprak di Aula Balai Kalurahan Wijirejo secara live;

8. Terselenggaranya monitoring produk unggulan kalurahan;
9. Terbentuk Kelompok Sadar Wisata Desa Wijirejo;
10. Terbentuknya Pengelola Desa Wisata Carakan Kalurahan Wijirejo;
11. Terjalin kerjasama antara BUMKal Wijirejo Nyawiji dan PLN serta Bank BPD DIY untuk laku pande atau pembayaran PBB dan pembayaran PPOB;
12. Terselenggaranya penyediaan informasi bagi masyarakat dalam wadah Sistem Informasi Desa Wijirejo;
13. Terselenggaranya kegiatan peningkatan hasil pertanian berupa angkat wallet dan pertemuan P3A;
14. Terselenggaranya penyaluran BLT Dana Desa sebanyak 25 KPM selama 12 bulan dengan setiap bulannya menerima sebesar Rp 300.000,00;
15. Terselenggaranya upaya penanggulangan dan pencegahan penyebaran infeksi Covid-19 di Kalurahan Wijirejo berupa pemberian paket berupa kegiatan adaptasi baru penanggulangan Covid-19 berupa dan penyemprotan, fasilitasi shelter, prosesi pemakaman bagi warga Wijirejo yang terkena Covid-19 mendapatkan bantuan dari kalurahan, bantuan warga yang isoman, piket malam;
16. Terselenggaranya penyemprotan pada fasilitas umum dan kantor Lurah serta rumah warga yang terkena Covid-19;
17. Terselenggaranya mobilisasi keliling untuk penyebaran informasi terkait Covid-19;
18. Dilakukannya pembuatan wastafel dan penyediaan handsanitizer di kantor Pemerintah Kalurahan Wijirejo dalam upaya mengamankan kegiatan pelayanan di Kalurahan Wijirejo;
19. Dilakukannya operasi masker dan pemberian masker untuk warga di wilayah Kalurahan Wijirejo;
20. Dilakukan ronda malam di kantor Lurah Kalurahan Wijirejo dan keliling padukuhan;
21. Terselenggaranya Wijirejo Award untuk mengajak masyarakat membayar pajak PBB tepat waktu dan memberikan *reward*/hadiah bagi yang berperan dan berprestasi dalam mengumpulkan pajak PBB tepat waktu dan dengan prosentase terbanyak.
22. Masuknya bantuan keuangan Kabupaten untuk pembangunan padukuhan melalui Bantuan Keuangan Khusus (BKK) Bantuan

Keuangan Khusus sebanyak 7 lokasi untuk corblok jalan dan 3 lokasi untuk penerangan jalan umum sejumlah Rp 147.000.000,00.

23. Masuknya bantuan penanganan Covid-19 baik dari Dana Keistimewaan DIY untuk Jagawarga sebanyak Rp 50.000.000 dan dari Pemerintah Kabupaten Bantul sebanyak Rp 16.474.000 sangat membantu dalam kegiatan penanggulangan penyebaran Covid-19 di wilayah Kalurahan Wijirejo.

## **B. Kendala Yang Dihadapi**

Penyelenggaraan Pemerintahan Kalurahan yang telah berjalan pada tahun 2021 ada beberapa kendala yang dapat menjadi acuan untuk pembangunan di tahun berikutnya antara lain:

1. Tuntutan masyarakat yang menghendaki pembangunan dilaksanakan secara serentak sesuai yang mereka inginkan, sedangkan pendanaan tiap tahun anggaran memiliki keterbatasan;
2. Beberapa pembangunan jalan rusak di beberapa titik utamanya di pedukuhan Pandak terkendala status ruas jalan yang bukan kewenangan desa dalam perawatannya;
3. Permasalahan sampah semakin mengkhawatirkan di lingkungan masyarakat yang mulai mengotori ruas-ruas jalan oleh oknum-oknum yang tidak bertanggung jawab;
4. Belum maksimalnya kerja BUMKal sehingga beberapa kegiatan yang bisa di *handle* oleh BUMKal belum terlaksana dengan baik seperti pengelolaan sampah kalurahan.
5. Dengan adanya pandemi mempengaruhi pendapatan yang masuk ke kalurahan sehingga ada beberapa kegiatan dengan sumber pendapatan asli kalurahan tidak dapat terlaksana.

### **C. Upaya yang Ditempuh**

Adapun beberapa cara yang dapat dilakukan untuk mengantisipasi permasalahan-permasalahan tersebut adalah sebagai berikut.

1. Selalu melaksanakan sosialisasi tentang pentingnya skala prioritas untuk menentukan pembangunan yang harus segera dilaksanakan agar tercapai kesepakatan dalam melaksanakan pemerataan pembangunan
2. Optimalisasi Muskal dan Musduk untuk mengajukan usulan kegiatan sesuai skala prioritas bukan keinginan
3. Melakukan promosi yang luas baik melalui media sosial Pemerintah Kalurahan Wijirejo maupun pamflet sehingga banyak yang melakukan pembayaran di BUMKal Wijirejo Nyawiji
4. Pembangunan dilaksanakan berdasarkan skala prioritas, dimana pembangunan yang skala prioritasnya lebih vital, maka hal itu yang akan dilaksanakan terlebih dahulu, dan dengan pemberian informasi kepada masyarakat berbagai skala prioritas tersebut
5. Pemberian Pembinaan dan Pemberdayaan lembaga kalurahan, sehingga Lembaga Kalurahan akan lebih mengoptimalkan perannya, serta peningkatan kapasitas pamong kalurahan
6. Pembangunan yang bukan wewenang kalurahan, maka dalam hal ini upaya yang kami tempuh adalah dengan memberikan informasi serta selalu bekerjasama dengan semua pihak yang terkait
7. Kegiatan padukuhan diusulkan dalam Bantuan Keuangan Program Pemberdayaan Berbasis Masyarakat Padukuhan

## **BAB IV**

### **PENUTUP**

#### **A. Kesimpulan**

Dalam rangka pemantapan kinerja Pemerintahan Kalurahan yang mendukung pelayanan prima kepada masyarakat dan penyelenggaraan pemerintahan yang bersih dan berwibawa, maka dituntut adanya peningkatan kualitas sumber daya aparatur Pemerintahan Kalurahan sebagai lini terdepan dalam penyelenggaraan pemerintahan, pembangunan dan pelayanan kepada masyarakat. Dalam pelaksanaan kegiatan yang transparan dan akuntabel ada faktor pendukung yang sangat penting yaitu anggaran, namun saat ini sumber pendapatan Pemerintahan Kalurahan adalah anggaran yang ada pada Pemerintah Pusat, Pemerintah Provinsi dan Pemerintah Daerah serta yang bersumber dari Pendapatan Asli Kalurahan yaitu PAKal. Maka sinergitas dengan Pemerintah Pusat, Provinsi dan Daerah Kabupaten Bantul akan sangat membantu agar semua rencana yang telah disusun ini dapat berjalan dengan baik.

Kegiatan penyelenggaraan pemerintahan Desa Wijirejo pada lima bidang terealisasi sebesar 79% secara keseluruhan berdasarkan anggaran yang ada, yaitu bidang penyelenggaraan pemerintahan kalurahan, pelaksanaan pembangunan kalurahan, pembinaan kemasyarakatan, pemberdayaan masyarakat dan penanggulangan bencana, darurat dan mendesak kalurahan. Prosentase ini lebih tinggi daripada tahun 2020 sebesar 72% yang menunjukkan pelaksanaan kegiatan dan penyerapan anggaran di lingkup Pemerintahan Kalurahan Wijirejo semakin baik. Sedangkan realisasi pendapatan desa sebesar 83%. Pada tahun 2021 ini pendapatan asli kalurahan tidak sesuai dengan anggaran yang direncanakan sehingga ada beberapa kegiatan yang tidak berjalan sesuai rencana dikarenakan adanya pandemi Covid-19. Diharapkan dengan adanya program kegiatan dalam menghadapi pandemi ini perekonomian di wilayah Kalurahan Wijirejo dapat mulai bangkit dan berjalan dengan optimal. Dan ditambah dengan adanya PPBMP yang mulai tahun 2021 diusulkan dapat membantu masyarakat di padukuhan mengembangkan padukuhan dan menjadi solusi bagi permasalahan yang ada di masing-masing padukuhan.

## **B. Saran**

1. Adanya ketepatan waktu dalam menginformasikan beberapa kegiatan yang harus atau lewat kalurahan serta kebijakan penganggaran sehingga dalam penyusunan APBKal dapat berjalan lancar juga.
2. Anggaran APBN dan APBD yang tepat waktu akan meningkatkan kualitas kinerja dan maksimalisasi kegiatan yang ada di tingkat Kalurahan.

## **C. Ucapan Terimakasih**

Pada kesempatan ini pula kami ucapkan terima kasih pada segenap pihak yang telah membantu terealisasinya kegiatan pada Tahun 2021, terutama kami sampaikan ucapan terima kasih kepada:

1. Yth. Bapak Presiden Indonesia, selaku pemangku kebijakan pusat;
2. Yth. Bapak Gubernur Daerah Istimewa Yogyakarta, selaku pemangku kebijakan provinsi;
3. Yth. Bapak Bupati Bantul, selaku pemangku kebijakan daerah;
4. Yth. Bapak Panewu Pandak, selaku pembina;
5. Yth. Bamuskal Wijirejo, selaku pengawas kegiatan;
6. Bapak/Ibu Pamong Kalurahan Wijirejo, selaku Pelaksana Kegiatan
7. Seluruh lapisan masyarakat Kalurahan Wijirejo dan segenap intansi terkait yang telah membantu terealisasinya pembangunan di Kalurahan Wijirejo.

Demikian laporan ini di buat, kami mohon saran, kritik dan masuknya untuk diperbaiki di masa-masa yang akan datang. Mudah-mudahan kami dapat memperbaiki kekurangan-kekurangan untuk kemudian dapat memperbaikinya di tahun anggaran berikutnya.

Wijirejo, 23 Maret 2022  
Lurah Wijirejo  
  
Drs. H. Murtanda



**LAMPIRAN LAPORAN  
PENYELENGGARAAN PEMERINTAHAN  
KALURAHAN**

LAMPIRAN I  
CAPAIAN KEBERHASILAN PELAKSANAAN  
APBKAL TAHUN ANGGARAN 2021 BERUPA  
PELAKSANAAN REALISASI  
APBKALURAHAN TAHUN 2021

**LAPORAN REALISASI PELAKSANAAN  
ANGGARAN PENDAPATAN DAN BELANJA DESA  
PEMERINTAH KALURAHAN WIJIREJO  
TAHUN ANGGARAN 2021**

Realisasi s.d 31/12/2021

KODE REK		URAIAN	ANGGARAN ( Rp )	REALISASI ( Rp )	LEBIH/(KURANG) ( Rp )
1	2	3	4	5	6
	<b>4.</b>	<b>PENDAPATAN</b>			
	4.1.	Pendapatan Asli Kalurahan	418.308.000,00	203.819.500,00	214.488.500,00
	4.1.2.	Hasil Aset Kalurahan	347.700.000,00	183.346.500,00	164.353.500,00
	4.1.2.01.	Pengelolaan Tanah Kas Kalurahan	145.000.000,00	75.762.000,00	69.238.000,00
	4.1.2.07.	Hasil Kios Milik Kalurahan	182.200.000,00	62.500.000,00	119.700.000,00
	4.1.2.08.	Pemanfaatan Sarana/Prasarana Olahraga	5.500.000,00	525.000,00	4.975.000,00
	4.1.2.99.	Lain-lain Hasil Aset Kalurahan	15.000.000,00	44.559.500,00	(29.559.500,00)
	4.1.4.	Lain-Lain Pendapatan Asli Desa	70.608.000,00	20.473.000,00	50.135.000,00
	4.1.4.01.	Hasil Pungutan Desa	70.608.000,00	20.473.000,00	50.135.000,00
	4.2.	Pendapatan Transfer	3.425.373.000,00	3.069.771.236,00	355.601.764,00
	4.2.1.	Dana Desa	1.392.453.000,00	1.392.453.000,00	0,00
	4.2.1.01.	Dana Desa	1.392.453.000,00	1.392.453.000,00	0,00
	4.2.2.	Bagi Hasil Pajak dan Retribusi	248.617.500,00	279.981.168,00	31.363.668,00
	4.2.2.01.	Bagi Hasil Pajak dan Retribusi Daerah Kabupaten	248.617.500,00	279.981.168,00	(31.363.668,00)
	4.2.3.	Alokasi Dana Desa	1.220.382.000,00	1.181.363.068,00	39.018.932,00
	4.2.3.01.	Alokasi Dana Desa	1.220.382.000,00	1.181.363.068,00	39.018.932,00
	4.2.4.	Bantuan Keuangan Provinsi	140.000.000,00	50.000.000,00	90.000.000,00
	4.2.4.99.	Lain-lain Bantuan Keuangan APBD Provinsi	140.000.000,00	50.000.000,00	90.000.000,00
	4.2.5.	Bantuan Keuangan Kabupaten/Kota	423.920.500,00	165.974.000,00	257.946.500,00
	4.2.5.01.	Bantuan Keuangan dari APBD Kabupaten/Kota	423.920.500,00	165.974.000,00	257.946.500,00
	4.3.	Pendapatan Lain-lain	105.269.767,00	6.366.164,00	98.903.603,00
	4.3.6.	Bunga Bank	105.269.767,00	6.366.164,00	98.903.603,00
	4.3.6.01.	Bunga Bank	105.269.767,00	6.366.164,00	98.903.603,00
		<b>JUMLAH PENDAPATAN</b>	<b>3.948.950.767,00</b>	<b>3.279.956.900,00</b>	<b>668.993.867,00</b>
	<b>5.</b>	<b>BELANJA</b>			
<b>1</b>		<b>BIDANG PENYELENGGARAN PEMERINTAHAN KAL</b>	<b>1.804.373.000,00</b>	<b>1.545.612.837,00</b>	<b>258.760.163,00</b>
<b>1.1</b>		<b>Penyelenggaraan Belanja Slitap, Tunjangan dan</b>	<b>1.393.178.856,00</b>	<b>1.241.312.087,00</b>	<b>151.866.769,00</b>
<b>1.1.1</b>		<b>Penyediaan Penghasilan Tetap dan Tunjangan Lurah</b>	<b>63.780.672,00</b>	<b>63.470.672,00</b>	<b>310.000,00</b>
<b>1.1.1</b>	<b>5.1.</b>	<b>Belanja Pegawai</b>	<b>63.780.672,00</b>	<b>63.470.672,00</b>	<b>310.000,00</b>
<b>1.1.1</b>	<b>5.1.1.</b>	<b>Penghasilan Tetap dan Tunjangan Lurah</b>	<b>63.780.672,00</b>	<b>63.470.672,00</b>	<b>310.000,00</b>
<b>1.1.1</b>	<b>5.1.1.01.</b>	<b>Penghasilan Tetap Lurah</b>	<b>48.532.800,00</b>	<b>48.532.800,00</b>	<b>0,00</b>
<b>1.1.1</b>	<b>5.1.1.02.</b>	<b>Tunjangan Lurah</b>	<b>8.453.280,00</b>	<b>8.294.824,00</b>	<b>158.456,00</b>
<b>1.1.1</b>	<b>5.1.1.99.</b>	<b>Penerimaan Lain-lain Lurah yang Sah</b>	<b>6.794.592,00</b>	<b>6.643.048,00</b>	<b>151.544,00</b>

Realisasi s.d 31/12/2021

KODE REK		URAIAN	ANGGARAN ( Rp )	REALISASI ( Rp )	LEBIH/(KURANG) ( Rp )
1	2	3	4	5	6
4.7.2		Pembangunan/Rehab Pasar Kalurahan/Kios Milik Kalurahan	354.352.000,00	354.352.000,00	0,00
4.7.2	5.2.	Belanja Barang dan Jasa	354.352.000,00	354.352.000,00	0,00
4.7.2	5.2.1.	Belanja Barang Perlengkapan	274.827.000,00	274.827.000,00	0,00
4.7.2	5.2.1.07.	Belanja Bahan Material	274.827.000,00	274.827.000,00	0,00
4.7.2	5.2.2.	Belanja Jasa Honorarium	75.025.000,00	75.025.000,00	0,00
4.7.2	5.2.2.99.	Belanja Jasa Honorarium Lainnya	75.025.000,00	75.025.000,00	0,00
4.7.2	5.2.5.	Belanja Operasional Perkantoran	4.500.000,00	4.500.000,00	0,00
4.7.2	5.2.5.99.	Belanja Operasional Perkantoran lainnya	4.500.000,00	4.500.000,00	0,00
<b>5</b>		<b>BIDANG PENANGGULANGAN BENCANA, DARURAT</b>	<b>90.000.000,00</b>	<b>90.000.000,00</b>	<b>0,00</b>
<b>5.3</b>		<b>Sub Bidang Keadaan Mendesak</b>	<b>90.000.000,00</b>	<b>90.000.000,00</b>	<b>0,00</b>
<b>5.3.1</b>		<b>Bantuan Langsung Tunai (BLT)</b>	<b>90.000.000,00</b>	<b>90.000.000,00</b>	<b>0,00</b>
5.3.1	5.4.	Belanja Tidak Terduga	90.000.000,00	90.000.000,00	0,00
5.3.1	5.4.1.	Belanja Tidak Terduga	90.000.000,00	90.000.000,00	0,00
5.3.1	5.4.1.01.	Belanja Tidak Terduga	90.000.000,00	90.000.000,00	0,00
		<b>JUMLAH BELANJA</b>	<b>4.998.731.350,00</b>	<b>3.964.791.137,00</b>	<b>1.033.940.213,00</b>
		<b>SURPLUS / (DEFISIT)</b>	<b>(1.049.780.583,00)</b>	<b>(684.834.237,00)</b>	<b>(364.946.346,00)</b>
	<b>6.</b>	<b>PEMBIAYAAN</b>			
	6.1.	Penerimaan Pembiayaan	1.049.780.583,00	720.993.845,00	328.786.738,00
	6.1.1.	SILPA Tahun Sebelumnya	1.049.780.583,00	720.993.845,00	328.786.738,00
	6.1.1.01.	SILPA Tahun Sebelumnya	1.049.780.583,00	720.993.845,00	328.786.738,00
		<b>JUMLAH PEMBIAYAAN</b>	<b>1.049.780.583,00</b>	<b>720.993.845,00</b>	<b>328.786.738,00</b>
		<b>SILPA/SILPA TAHUN BERJALAN</b>	<b>0,00</b>	<b>36.159.608,00</b>	<b>(36.159.608,00)</b>

















No	Letak Obyek Tanah	TANAH KAS KALURAHAN				PELUNGGUH				PENGAREM - AREM				TANAH KAS UNTUK KEPERLUAN UMUM			
		Persil/ Klas	Luas (m <sup>2</sup> )	Kondisi Fisik	Tanda Bukti	Persil/ Klas	Luas (m <sup>2</sup> )	Kondisi Fisik	Tanda Bukti	Persil/ Klas	Luas (m <sup>2</sup> )	Kondisi Fisik	Tanda Bukti	Persil/ Klas	Luas (m <sup>2</sup> )	Kondisi Fisik	Tanda Bukti
				Kios													
142	Bajang	117/II	230	Bangunan TK	Letter C												
143	Bajang	S 55	520	Bangunan Kios	Letter C												
144	Gesikan 3	7	1.020	Kolam	Letter C												
145	Gesikan 3	7	7.620	Bangunan Show Room	Letter C												
146	Gesikan 4	5	13.180	Kantor Balai Desa	Letter C												
147	Gesikan 4	5	2.350	Bangunan SD	Letter C												
148	Gesikan 4	5	1.320	Bangunan Kios	Letter C												
149	Gesikan 4	5	1.150	Bangunan SMK	Letter C												
150	Gesikan 4	RVO 08	3.552	Bangunan Puskesmas	Letter C												
151	Bergan	P 2 / Vb	230	Bangunan Los	Letter C												
152	Pedak	25/5	2.760	Lapangan	Letter C												
153	Kauman	92/II	600	Bangunan MTs	Letter C												
154	Kauman	92/II	300	Bangunan TK	Letter C												
155	Kauman	72/II	2.870	Bangunan SD	Letter C												
156	Kauman	72/II	300	Bangunan Gudang	Letter C												
157	Gedongsari	159/I	2.000	Bangunan SD	Letter C												
158	Gedongsari	163	360	Bangunan TK	Letter C												
159	Gedongsari	127/VI	2.335	Bangunan SD	Letter C												
160	Kwalangan	127/VI	520	Bangunan	Letter C												
161	Gedongsari		800	Sawah	Letter C												
162	Kidul Kadek									SL 112	5.000	Sawah	Letter C				
163	Kidul Kadek									SL 113	3.600	Sawah	Letter C				

No	Letak Obyek Tanah	TANAH KAS KALURAHAN				PELUNGGUH				PENGAREM - AREM				TANAH KAS UNTUK KEPERLUAN UMUM			
		Persil/ Klas	Luas (m <sup>2</sup> )	Kondisi Fisik	Tanda Bukti	Persil/ Klas	Luas (m <sup>2</sup> )	Kondisi Fisik	Tanda Bukti	Persil/ Klas	Luas (m <sup>2</sup> )	Kondisi Fisik	Tanda Bukti	Persil/ Klas	Luas (m <sup>2</sup> )	Kondisi Fisik	Tanda Bukti
164	Kidul Kadek									SL 111	3.500	Sawah	Letter C				
165	Lor Kauman									61	3.500	Sawah	Letter C				
166	Kidul Ngentak									92	3.500	Sawah	Letter C				
167	Kidul Kadek									SI 102	3.500	Sawah	Letter C				
168	Kidul Kadek									SL 113	3.500	Sawah	Letter C				
169	Kidul Kadek									SL 102	3.130	Sawah	Letter C				
170	Kidul Kadek									SL 102	1.367	Sawah	Letter C				
171	Kidul Kadek									SL 102	1.560	Sawah	Letter C				
172	Lor Ewon									40	1.800	Sawah	Letter C				
173	Kidul Kadek									SL 102	1.428	Sawah	Letter C				
174	Wetan Batikan									SL 159/I	1.600	Sawah	Letter C				
175	Kedung									SL 15	1.640	Sawah	Letter C				
176	Kedung									SL 15	1.180	Sawah	Letter C				
177	Kedung									SL 15	1.660	Sawah	Letter C				
178	Wetan Kisik									S 103	1.500	Sawah	Letter C				
179	Kedung									SL 15	1.660	Sawah	Letter C				
180	Dul Ngentak									S 160/I	700	Sawah	Letter C				
181	Dul Ngentak									S 160/I	700	Sawah	Letter C				
182	Dul Ngentak									S 160/I	700	Sawah	Letter C				
183	Dul Ngentak									S 160/I	700	Sawah	Letter C				
184	Pandak													102/II	850	Bangunan	Letter C
185	Pandak													S17/I b	1.800	Jalan	Letter C
186	Gesikan 4													5	9.500	Lapangan	Letter C
187	Gedongsari													69	530	Makam	Letter C
188	Gedongsari													163	270	Musholla	Letter C
	<b>JUMLAH:</b>		<b>531.264</b>				<b>237.651</b>				<b>47.425</b>				<b>12.950</b>		
	<b>Jumlah Total Tanah Kalurahan :</b>										<b>829.290</b>						



LAMPIRAN III  
ASET KALURAHAN WIJIREJO

**DAFTAR INVENTARIS ASET KALURAHAN  
PEMERINTAH KALURAHAN WIJIREJO KAPANEWON PANDAK KABUPATEN BANTUL  
TAHUN 2022**

No	Jenis Barang	Kode Barang	Identitas	Asal Usul Barang			Tgl/Thn Perolehan/ pembelian	Jumlah Barang
			Barang	APB Kalurahan	Perolehan Lain Yg Sah	Aset/ Kekayaan asli Kalurahan		
1	2	3	4	5	6	7	8	9
1	Sepeda Motor Dinas	1.3.2.01.04.01.001	Yamaha		Bantuan		2004	1
2	Genset	1.3.2.06.03.47.002	Loncin	APBKal			2016	1
3	Sepeda Motor Dinas	1.3.2.01.04.01.001	Honda		Hadiah		2016	1
4	Sepeda Motor Dinas	1.3.2.01.04.01.001	Honda	APBKal			2016	1
5	Sepeda Motor Dinas	1.3.2.01.04.01.001	Honda	APBKal			2016	1
6	Sepeda Motor Dinas	1.3.2.01.04.01.001	Honda	APBKal			2017	1
7	Sepeda Motor Dinas	1.3.2.01.04.01.001	Honda	APBKal			2017	1
8	Sepeda Motor Dinas	1.3.2.01.04.01.001	Honda	APBKal			2018	1
9	Sepeda Motor Dinas	1.3.2.01.04.01.001	Honda	APBKal			2018	1
10	Pemotong Rumput	1.3.2.01.03.07.021	Rover	APBKal			2018	1
11	Gedung Balai Kalurahan	1.3.3.01.01.01.001	Permanen	APBKal			1946	1
12	Musholla	1.3.3.01.01.08.001	Permanen	APBKal			1983	1
13	Gedung Serbaguna	1.3.3.01.01.09.001	Permanen	APBKal			1984	1
14	Kios Depan SMP	1.3.3.01.01.12.001	Permanen	APBKal			1996	7
15	Gedung Kasi / Kaur	1.3.3.01.01.01.001	Permanen	APBKal			1994	1
16	Gedung Olah Raga	1.3.3.01.01.11.001	Permanen	APBKal			2006	1
17	Kios Depan SMP	1.3.3.01.01.12.001	Permanen	APBKal			2000	4
18	Kios Barat Kolam	1.3.3.01.01.12.001	Permanen	APBKal			2010	4
19	Gedung Sekolah	1.3.3.01.01.10.001	Permanen		lain-lain		2016	1
20	Kios di jl Srandakan	1.3.3.01.01.12.001	Permanen		Bantuan dr Prop		2014	4
21	Kios di Shorum Batik	1.3.3.01.01.12.001	Permanen	Dana BKK			2015	6
22	Kios di Shorum Batik	1.3.3.01.01.12.001	Permanen	Dana BKK			2016	4
23	Kios di Shorum Batik	1.3.3.01.01.12.001	Permanen	Dana BKK			2017	5
24	Gedung LKD	1.3.3.01.01.01.001	Permanen	ADD			2016	1
25	Pendopo	1.3.3.01.01.09.001	Permanen	DD			2019	1

26	Kios Shorum Batik	1.3.3.01.01.12.001	Permanen	BKK			2020	3
27	Meja		Kayu	APBKal			1981	
28	Meja Panjang Pelayanan		Kayu	APBKal			1999	
29	Amply Fayer		TOA	APBKal			1990	
30	Mic		TOA	APBKal			1990	
31	Meja Panjang Rapat		Kayu	APBKal			2000	
32	Meja		Kayu	APBKal			2002	
33	Zice		Kayu Rotan	APBKal			2002	
34	Kursi Rotan		Rotan	APBKal			2002	
35	Kipas Angin		Nasional	APBKal			2003	
36	Komputer	g	Samsung	APBKal			2003	
37	Handy Talky (HT)	1.3.2.06.02.01.006	Kenwood		Bantuan		2004	
38	Warles		Tens	APBKal			2005	
39	Printer		Sambung	APBKal			2006	
40	Mic Warlees		Proland	APBKal			2006	
41	Kipas Angin		Panasonic	APBKal			2007	
42	Komputer		Samsung	APBKal			2007	
43	Printer		Canon	APBKal			2008	
44	Komputer		LG	APBKal			2008	
45	Printer		Canon	APBKal			2009	
46	Proyektor & Layar		Ben-Q	APBKal			2010	
47	Laptop		Thosiba	APBKal			2012	
48	Komputer		Samsung	APBKal			2012	
49	LCD	1.3.2.06.01.02.133	Samsung	APBKal			2012	
50	Almari Arsip		Kayu	APBKal			2012	
51	Lapangan Tenis Meja		Kayu	APBKal			2013	
52	Amply Fayer		TOA	APBKal			2013	
53	Mic		TOA	APBKal			2013	
54	Spiker			APBKal			2013	
55	Korden			APBKal			2014	
56	Amplyfayer		TOA	APBKal			2014	
57	Megaphone		Toastar	APBKal			2014	
58	Komputer		Samsung	APBKal			2015	
59	Printer		Canon	APBKal			2015	
60	Kursi Rapat		Vinoti	APBKal			2015	
61	Camera Digital	1.3.2.06.01.02.126	Canon	APBKal			2015	
62	Kursi Rapat		Chithos	APBKal			2016	
63	Poto Mantan Lurah		Pigura	APBKal			2016	

64	Horn		TOA	APBKal			2016	
65	Laptop		Lenovo	APBKal			2016	
66	Tangga Lipat		Alexander	APBKal			2017	
67	Kipas Angin Besar		Mist Fun	APBKal			2017	
68	Kipas Angin Kecil		Regency	APBKal			2017	
69	Komputer		Samsung	APBKal			2018	
70	Printer		Canon	APBKal			2018	
71	Audio Komputer		MYK	APBKal			2018	
72	Mesin Pemotong Rumput		Rover	APBKal			2018	
73	Proyektor		Ben-Q	APBKal			2018	
74	Kursi Tunggu		Gresco	APBKal			2019	
75	Meja kursi tamu lurah		Ukir	APBKal			2019	
76	Kursi Lurah			APBKal			2019	
77	Mesin Ketik		Royal	APBKal			1947	
78	Mesin Ketik		Remington	APBKal			1969	
79	Mesin Jumlah		Oliveltti	APBKal			1981	
80	Brand Kas		Besi	APBKal			1942	
81	Zice		Kayu Rotan	APBKal			1986	
82	Jam Dinding			APBKal			1990	
83	Jam Dinding			APBKal			1995	
84	Jam Dinding			APBKal			1996	
85	Almari Kaca		Kayu Kaca	APBKal			1982	
86	Almari Kaca		Kayu Kaca	APBKal			1982	
87	Almari Panjang		Kayu	APBKal			1983	
88	Filling Kabinet		Brother		Bantuan		1999	
89	Almari Panjang		Kayu	APBKal			1983	
90	Almari Kaca		Kayu Kaca	APBKal			1996	
91	Papan Pengumuman		Kayu Kaca	APBKal			1982	
92	Papan Tulis			APBKal			1982	
93	Podium		Kayu	APBKal			1987	
94	Tiang Bendera		Besi	APBKal			1990	
95	Poto Pabrik Gula		Pigura	APBKal			1996	
96	Peta Desa			APBKal			1987	
97	Tanah Pertanian	1.3.2.01.02.07.001	Kidul Gesikan	APBKal				530 M2
98	Tanah Pertanian	1.3.2.01.02.07.001	Kidul Gesikan	APBKal				400 M2
99	Tanah Pertanian	1.3.2.01.02.07.001	Wetan Gesikan	APBKal				235 M2
100	Tanah Pertanian	1.3.2.01.02.07.001	Kidul Gesikan	APBKal				300 M2
101	Tanah Pertanian	1.3.2.01.02.07.001	Kidul Bajang	APBKal				230 M2

102	Tanah Pertanian	1.3.2.01.02.07.001	Kidul Bajang	APBKal				380 M2
103	Tanah Pertanian	1.3.2.01.02.07.001	Wetan Pandak	APBKal				2380 M2
104	Tanah Pertanian	1.3.2.01.02.07.001	Wetan Kwalangan	APBKal				340 M2
105	Tanah Pertanian	1.3.2.01.02.07.001	Wetan Kwalangan	APBKal				1560 M2
106	Tanah Pertanian	1.3.2.01.02.07.001	Ploso	APBKal				530 M2
107	Tanah Pertanian	1.3.2.01.02.07.001	Ploso	APBKal				830 M2
108	Tanah Pertanian	1.3.2.01.02.07.001	Kidul Karang	APBKal				1000 M2
109	Tanah Pertanian	1.3.2.01.02.07.001	Wetan Pandak	APBKal				2095 M2
110	Tanah Pertanian	1.3.2.01.02.07.001	Wetan Pandak	APBKal				1505 M2
111	Tanah Pertanian	1.3.2.01.02.07.001	Bajang	APBKal				535 M2
112	Tanah Pertanian	1.3.2.01.02.07.001	Bajang	APBKal				720 M2
113	Tanah Pertanian	1.3.2.01.02.07.001	Kidul Karang	APBKal				1650 M2
114	Tanah Pertanian	1.3.2.01.02.07.001	Wetan Pandak	APBKal				685 M2
115	Tanah Pertanian	1.3.2.01.02.07.001	Kidul Pandak	APBKal				535 M2
116	Tanah Pertanian	1.3.2.01.02.07.001	Kidul Pandak	APBKal				440 M2
117	Tanah Pertanian	1.3.2.01.02.07.001	Kidul Pandak	APBKal				750 m2
118	Tanah Pertanian	1.3.2.01.02.07.001	Kidul Pandak	APBKal				960 M2
119	Tanah Pertanian	1.3.2.01.02.07.001	Kidul Pandak	APBKal				960 M2
120	Tanah Pertanian	1.3.2.01.02.07.001	Kidul Pandak	APBKal				850 M2
121	Tanah Pertanian	1.3.2.01.02.07.001	Kidul Pandak	APBKal				1835 M2
122	Tanah Pertanian	1.3.2.01.02.07.001	Kidul Pandak	APBKal				2190 M2

LURAH WIJIREJO,  
  
MURTANDA