

LAPORAN PENYELENGGARAAN
PEMERINTAHAN KALURAHAN WIJIREJO
AKHIR TAHUN ANGGARAN 2022

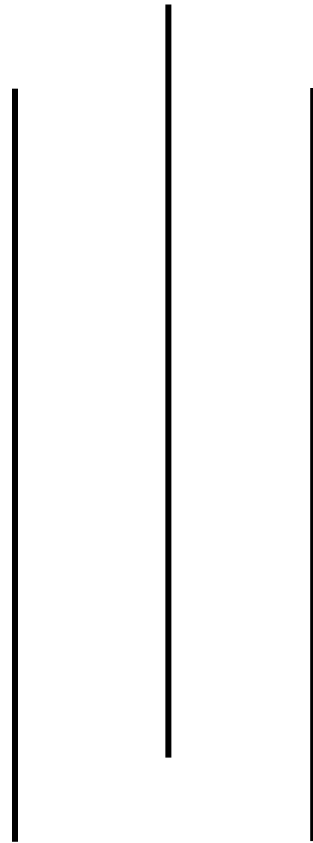

PEMERINTAH KALURAHAN WIJIREJO
KAPANEWON PANDAK
KABUPATEN BANTUL
YOGYAKARTA

KATA PENGANTAR

Dengan memanjatkan Puji dan Syukur kehadirat Allah SWT, atas Rahmat dan Karunia-Nya, sehingga kami dapat menyusun Laporan Penyelenggaraan Pemerintahan Kalurahan Wijirejo Akhir Tahun Anggaran 2022, Kapanewon Pandak, Kabupaten Bantul. Laporan ini kami susun dengan maksud sebagai Laporan Lurah kepada Bupati Bantul melalui Panewu Pandak di bidang penyelenggaraan pemerintahan kalurahan, pelaksanaan pembangunan kalurahan, pembinaan kemasyarakatan dan pemberdayaan masyarakat kalurahan dan penanggulangan bencana, darurat dan keadaan mendesak kalurahan yang diselenggarakan selama mulai Januari 2022 sampai dengan Desember 2022. Kami sadari sepenuhnya, bahwa dalam melaksanakan penyelenggaraan pemerintahan kalurahan tidak dapat terlaksana dengan baik dan lancar tanpa dukungan dan bantuan dari segenap komponen yang ada di Kalurahan Wijirejo. Oleh karena itu, ucapan terima kasih serta penghargaan yang setinggi-tingginya kami haturkan kepada semua pihak, baik langsung maupun tidak langsung, sehingga proses pembuatan dan Pelaksanaan Laporan Penyelenggaraan Pemerintahan Kalurahan Wijirejo Akhir Tahun Anggaran 2022, Kapanewon Pandak, Kabupaten Bantul ini dapat kami selesaikan.

Laporan Penyelenggaraan Pemerintahan Kalurahan Wijirejo Akhir Tahun Anggaran 2022, Kapanewon Pandak, Kabupaten Bantul ini masih jauh dari sempurna, maka dari itu saran, bimbingan serta evaluasi yang membangun akan sangat berguna bagi kami. Akhirnya, Semoga Allah SWT senantiasa melimpahkan petunjuk dan bimbingan-Nya kepada kita semua dalam mewujudkan rencana, harapan dan keinginan meraih kemajuan dan perkembangan yang lebih baik di tahun yang akan datang.

Wijirejo, 20 Maret 2023

Lurah Wijirejo

Wisnu Riyanto

DAFTAR ISI

Halaman Judul	i
Kata Pengantar	ii
Daftar Isi	iii
BAB I Pendahuluan	
A. Pengertian Laporan Penyelenggaraan Pemerintahan Kalurahan Akhir Tahun Anggaran	1
B. Maksud dan Tujuan	1
C. Dasar Hukum	1
D. Visi dan Misi	4
E. Strategi dan Kebijakan	6
BAB II Gambaran Umum Kalurahan	
A. Pemerintahan Kalurahan	11
B. Kondisi Kalurahan	21
C. Penggunaan Lahan	20
D. Kondisi Demografi/Kependudukan	23
E. Sarana dan Prasarana	27
F. Kesejahteraan Masyarakat	29
G. Pengelolaan Tanah Kalurahan	31
H. Kelompok Masyarakat	31
I. Kesehatan	33
J. PMKS (Penyandang Masalah Kesejahteraan Sosial)	35
K. Kebudayaan	38
L. Kesenian	40
M. Situs Budaya dan Bersejarah	41
N. Sarana dan Prasarana Kesenian	42
BAB III Laporan Penyelenggaraan Pemerintahan Kalurahan	
A. Rincian Anggaran Pendapatan Dan Belanja Kalurahan TA 2022	43
B. Rincian Kegiatan Penyelenggaraan Pemerintahan Kalurahan	55
BAB IV Keberhasilan Yang Dicapai Dan Kendala Yang Dihadapi	
A. Keberhasilan yang Dicapai	69

B. Kendala Yang Dihadapi	70
C. Upaya yang Ditempuh	71
BAB V Penutup	
A. Kesimpulan	72
B. Saran	73
C. Ucapan Terimakasih	73
LAMPIRAN	74

BAB I

PENDAHULUAN

A. Pengertian Laporan Penyelenggaraan Pemerintahan Kalurahan Akhir Tahun Anggaran

Laporan penyelenggaraan pemerintahan kalurahan akhir tahun anggaran adalah kegiatan pelaporan penyelenggaraan pemerintahan kalurahan oleh Lurah kepada Bupati/Walikota melalui Panewu secara tertulis paling 3 (tiga) bulan setelah berakhirnya tahun anggaran. Laporan ini juga merupakan Laporan Pertanggungjawaban Lurah kepada masyarakat sebagai pemberi mandat.

B. Maksud dan Tujuan

Tujuan penyusunan laporan, diantaranya:

1. Untuk menggambarkan capaian kemajuan pemerintah kalurahan dalam kurun waktu satu tahun;
2. Sebagai bahan evaluasi kinerja pemerintah kalurahan;
3. Menjamin keterkaitan dan konsistensi antara perencanaan, penganggaran, pelaksanaan, pengawasan, serta mengoptimalkan partisipasi masyarakat;
4. Menjamin tercapainya penggunaan sumber daya secara efisien, berkeadilan, dan berkelanjutan;
5. Menjadi kerangka acuan bagi seluruh perangkat Pemerintah Kalurahan beserta seluruh *stakeholder* dalam menyusun rencana kegiatan penyelenggaraan pemerintahan, pengelolaan pembangunan maupun memfasilitasi kehidupan kemasyarakatan, pada tahun berikutnya; dan
6. Agar kalurahan memiliki dokumen perencanaan pembangunan yang berkekuatan hukum tetap.

C. Dasar Hukum

Kalurahan Wijirejo adalah sebuah kalurahan yang berada dalam wilayah Kapanewon Pandak, Kabupaten Bantul, Provinsi Daerah Istimewa Yogyakarta. Sesuai dengan Peraturan Kalurahan :

1. Undang-Undang Nomor 15 Tahun 1950 tentang Pembentukan Daerah-Daerah Kabupaten dalam Lingkungan Daerah Istimewa Jogjakarta (Berita Negara Republik Indonesia Tahun 1950 Nomor 44);

2. Undang-Undang Nomor 13 Tahun 2012 tentang Keistimewaan Daerah Istimewa Yogyakarta (Lembaran Negara Republik Indonesia Tahun 2012 Nomor 170, Tambahan Lembaran Negara Republik Indonesia Nomor 5339);
3. Undang-Undang Nomor 6 Tahun 2014 tentang Desa (Lembaran Negara Republik Indonesia Tahun 2014 Nomor 7, Tambahan Lembaran Negara Republik Indonesia Nomor 5495);
4. Undang-Undang Nomor 23 Tahun 2014 tentang Pemerintahan Daerah (Lembaran Negara Republik Indonesia Tahun 2014 Nomor 244, Tambahan Lembaran Negara Republik Indonesia Nomor 5587) sebagaimana telah diubah beberapa kali terakhir dengan Undang-Undang Nomor 9 Tahun 2015 tentang Perubahan Kedua Atas Undang-Undang Nomor 23 Tahun 2014 tentang Pemerintahan Daerah (Lembaran Negara Republik Indonesia Tahun 2015 Nomor 58, Tambahan Lembaran Negara Republik Indonesia Nomor 5679);
5. Peraturan Pemerintah Republik Indonesia Nomor 43 Tahun 2014 tentang Peraturan Pelaksanaan Undang Undang Nomor 6 tahun 2014 tentang Desa (Lembaran Negara Republik Indonesia Tahun 2014 Nomor 123, Tambahan Lembaran Negara Republik Indonesia Nomor 5539), sebagaimana telah dirubah beberapa kali terakhir dengan Peraturan Pemerintah Nomor 11 Tahun 2019 tentang Perubahan Kedua Atas Peraturan Pemerintah Nomor 43 Tahun 2014 tentang Peraturan Pelaksanaan Undang-Undang Nomor 6 Tahun 2014 Tentang Desa (Lembaran Negara Republik Indonesia Tahun 2019 Nomor 41, Tambahan Lembaran Republik Indonesia Nomor 6321);
6. Peraturan Pemerintah Nomor 60 Tahun 2014 tentang Dana Desa Yang Bersumber Dari Anggaran Pendapatan dan Belanja Negara (Lembaran Negara Republik Indonesia Tahun 2014 Nomor 168, Tambahan Lembaran Negara Republik Indonesia Nomor 5558), sebagaimana telah diubah beberapa kali terakhir dengan Peraturan Pemerintah Nomor 8 Tahun 2016 Tentang Perubahan Kedua Atas Peraturan Pemerintah Nomor 60 Tahun 2016 Tentang Dana Desa yang bersumber dari Anggaran Pendapatan dan Belanja Negara (Lembaran Negara Republik Indonesia Tahun 2016 Nomor 57, Tambahan Lembaran Negara Republik Indonesia Nomor 5864);
7. Peraturan Menteri Dalam Negeri Nomor 114 Tahun 2014 tentang Pedoman Pembangunan Desa (Berita Negara Republik Indonesia Tahun 2014 Nomor 2094);

8. Peraturan Menteri Dalam Negeri Nomor 84 Tahun 2015 tentang Susunan Organisasi dan Tata Kerja Pemerintah Desa (Berita Negara Republik Indonesia Tahun 2016 Nomor 6);
9. Peraturan Menteri Dalam Negeri Nomor 44 Tahun 2016 tentang Kewenangan Desa (Berita Negara Republik Indonesia Tahun 2016 Nomor 1037);
10. Peraturan Menteri Dalam Negeri Nomor 46 Tahun 2016 tentang Laporan Kepala Desa (Berita Negara Republik Indonesia Tahun 2016 Nomor 1099);
11. Peraturan Menteri Dalam Negeri Nomor 20 Tahun 2018 tentang Pengelolaan Keuangan Desa (Berita Negara Republik Indonesia Tahun 2018 Nomor 611);
12. Peraturan Gubernur Daerah Istimewa Yogyakarta Nomor 131 Tahun 2018 tentang Penugasan Urusan Keistimewaan (Berita Daerah Daerah Istimewa Yogyakarta Tahun 2018 Nomor 131);
13. Peraturan Gubernur Daerah Istimewa Yogyakarta Nomor 25 Tahun 2019 tentang Pedoman Kelembagaan Urusan Keistimewaan Pada Pemerintah Kabupaten/Kota dan Kalurahan (Berita Daerah Daerah Istimewa Yogyakarta Tahun 2019 Nomor 25);
14. Peraturan Gubernur Daerah Istimewa Yogyakarta Nomor 2 Tahun 2020 tentang Pedoman Penyelenggaraan Pemerintahan Kalurahan (Berita Daerah Daerah Istimewa Yogyakarta Tahun 2020 Nomor 2);
15. Peraturan Daerah Kabupaten Bantul Nomor 9 Tahun 2019 tentang Penetapan Kalurahan (Lembaran Daerah Kabupaten Bantul Tahun 2019 Nomor 9, Tambahan Lembaran Daerah Kabupaten Bantul Nomor 119);
16. Peraturan Bupati Bantul Nomor 86 Tahun 2020 tentang Kewenangan Kalurahan (Berita Daerah Kabupaten Bantul Tahun 2020 Nomor 86);
17. Peraturan Bupati Bantul Nomor 87 Tahun 2020 tentang Pedoman Teknis Penyusunan Produk Hukum Kalurahan (Berita Daerah Kabupaten Bantul Tahun 2020 Nomor 87);
18. Peraturan Bupati Bantul Nomor 128 Tahun 2020 tentang Perubahan Atas Peraturan Bupati Bantul Nomor 134 Tahun 2019 tentang Pedoman Organisasi dan Tata Kerja Pemerintah Kalurahan (Berita Daerah Kabupaten Bantul Tahun 2020 Nomor 128);
19. Peraturan Kalurahan Wijirejo Nomor 6 Tahun 2020 tentang Susunan Organisasi dan Tata Kerja Pemerintah Kalurahan Wijirejo (Lembaran Kalurahan Wijirejo Kapanewon Pandak Kabupaten Bantul Tahun 2020 Nomor 6);

20. Peraturan Kalurahan Wijirejo Nomor 7 Tahun 2020 tentang Kewenangan Kalurahan Wijirejo (Lembaran Kalurahan Wijirejo Kapanewon Pandak Kabupaten Bantul Tahun 2020 Nomor 7);
21. Peraturan Kalurahan Wijirejo Nomor 7 Tahun 2021 tentang Rencana Kerja Pemerintah Kalurahan Wijirejo Kapanewon Pandak Tahun Anggaran 2022 (Lembaran Kalurahan Wijirejo Kapanewon Pandak Kabupaten Bantul Tahun 2022 Nomor 7);
22. Peraturan Kalurahan Wijirejo Nomor 9 Tahun 2021 tentang Anggaran Pendapatan dan Belanja Kalurahan Wijirejo Kapanewon Pandak Tahun Anggaran 2022 (Lembaran Kalurahan Wijirejo Kapanewon Pandak Kabupaten Bantul Tahun 2021 Nomor 9);
23. Peraturan Kalurahan Wijirejo Nomor 4 Tahun 2022 tentang Perubahan Atas Peraturan Kalurahan Wijirejo Nomor 9 Tahun 2021 Tentang Anggaran Pendapatan Dan Belanja Kalurahan Wijirejo Kapanewon Pandak Tahun Anggaran 2022 (Lembaran Kalurahan Wijirejo Kapanewon Pandak Kabupaten Bantul Tahun 2022 Nomor 4);

D. Visi dan Misi

1. Visi

Visi adalah pernyataan tentang keadaan yang diinginkan atau yang diharapkan dalam kurun waktu tertentu. Visi diartikan sebagai gambaran spesifik tentang apa yang ingin dicapai dan misi adalah bagaimana visi itu diwujudkan. Visi Kalurahan Wijirejo Tahun 2022-2028 adalah

**WIJIREJO GUMREGAH MENUJU MASYARAKAT SEHAT, SEJAHTERA,
CERDAS, DAN BERBUDAYA**

Makna dari masing-masing kata yang terdapat dalam visi tersebut adalah sebagai berikut:

a. Gumregah

Semangat masyarakat Wijirejo untuk menuju masyarakat yang sehat, sejahtera, cerdas dan berbudaya

b. Sehat

Dalam arti lingkungan yang dapat menjamin kesehatan jasmani dan rohani bagi masyarakat

c. Sejahtera

Masyarakat Wijirejo yang produktif, mandiri, memiliki penghidupan yang layak dan terpenuhinya kebutuhan dasar masyarakat.

d. Cerdas

Masyarakat Wijirejo yang memiliki kecerdasan spiritual, emosional, sosial, intelektual dan kinestetis.

e. Berbudaya

Masyarakat yang mampu berpartisipasi dalam pembangunan dilandasi nilai-nilai luhur asli Indonesia dan kearifan lokal yang istimewa

Melalui visi ini diharapkan masyarakat menemukan gambaran kondisi masa depan yang lebih baik (ideal) dan merupakan potret keadaan yang ingin dicapai, dibanding dengan kondisi yang ada saat ini. Melalui rumusan visi ini diharapkan mampu memberikan arah perubahan masyarakat pada keadaan yang lebih baik, menumbuhkan kesadaran masyarakat untuk mengendalikan dan mengontrol perubahan-perubahan yang akan terjadi, mendorong masyarakat untuk meningkatkan kinerja yang lebih baik, menumbuhkan kompetisi sehat pada anggota masyarakat, menciptakan daya dorong untuk perubahan serta mempersatukan anggota masyarakat.

2. Misi

Misi adalah rumusan umum mengenai upaya-upaya yang akan dilaksanakan untuk mewujudkan visi. Misi berfungsi sebagai pemersatu gerak, langkah dan tindakan nyata bagi segenap komponen penyelenggara pemerintahan tanpa mengabaikan mandat yang diberikannya.

Hakekat misi merupakan turunan dari visi yang akan menunjang keberhasilan tercapainya sebuah visi. Dengan kata lain Misi merupakan penjabaran lebih operatif dari visi. Penjabaran dari visi ini diharapkan dapat mengikuti dan mengantisipasi setiap terjadinya perubahan situasi dan kondisi lingkungan di masa yang akan datang dari usaha-usaha mencapai visi desa selama masa enam tahun.

Untuk meraih Visi Kalurahan Wijirejo seperti yang sudah dijabarkan di atas, dengan mempertimbangan potensi dan hambatan baik internal maupun eksternal, maka disusunlah Misi Kalurahan Wijirejo sebagai berikut:

1. Penguatan layanan publik dan birokrasi menuju penyelenggaraan pemerintahan yang efektif, efisien, bersih, dan akuntabel
2. Peningkatan kemampuan dan pelayanan dengan memanfaatkan teknologi bagi Aparatur Kalurahan melalui upaya Optimalisasi Sistem Informasi Desa (SID) dan aplikasi layanan berbasis digital/ android (Layanan pengaduan, persuratan, dll)

3. Pakta Integritas bagi aparaturnya dalam memberikan pelayanan kepada masyarakat
4. Program beasiswa pendidikan “Satu Padukuhan Satu Sarjana”
5. Memperkuat mendorong terciptanya destinasi wisata baru dengan menggandeng LSM dan Universitas untuk menggali potensi dan mengembangkan wisata dan Wijirejo
6. Meningkatkan industri kreatif potensi produk andalan padukuhan untuk mewujudkan pemberdayaan masyarakat
7. Menjadikan Wijirejo sebagai Kalurahan Layak Anak, ramah perempuan dan difabel
8. Pengelolaan sampah secara terpadu
9. Pembangunan ruang terbuka hijau, taman bermain, dan fasilitas penunjang difabel
10. Penyediaan sarana dan prasarana sebagai pusat olahraga, kesenian, dan budaya
11. Pengoptimalan peran Posyandu, TPA, PAUD, dan TK

E. Strategi dan Kebijakan

Strategi Kalurahan Wijirejo dalam pelaksanaan Penyelenggaraan Pemerintahan Kalurahan yang dapat dinilai dalam rangka penyelenggaraan Pengelolaan Keuangan Kalurahan merupakan keseluruhan kegiatan meliputi Perencanaan, Penganggaran, Penatausahaan, Pelaporan, Pertanggungjawaban dan Pengawasan Keuangan Kalurahan. Arah kebijakan Kalurahan Wijirejo yaitu mengacu pada peraturan perundang-undangan Undang-Undang Nomor 6 tahun 2014 Tentang Desa tentang Desa. Undang-Undang Nomor 6 Tahun 2014 tentang Desa yang selanjutnya disebut Undang-Undang Desa memandatkan bahwa tujuan pembangunan Desa adalah meningkatkan kesejahteraan masyarakat Desa dan kualitas hidup manusia serta penanggulangan kemiskinan melalui pemenuhan kebutuhan dasar, pembangunan sarana dan prasarana Desa, pengembangan potensi ekonomi lokal, serta pemanfaatan sumber daya alam dan lingkungan secara berkelanjutan. Yang dimaksud dengan berkelanjutan adalah pembangunan Desa untuk pemenuhan kebutuhan saat ini dilakukan tanpa mengorbankan pemenuhan kebutuhan generasi Desa di masa depan.

SDGs Kalurahan merupakan role pembangunan berkelanjutan yang akan masuk dalam program prioritas penggunaan Dana Desa. Ada 18 tujuan dan sasaran pembangunan melalui SDGs Kalurahan tersebut, yaitu: 1) Desa tanpa

kemiskinan; 2) Desa tanpa kelaparan; 3) Desa sehat dan sejahtera; 4) Pendidikan Desa berkualitas; 5) Keterlibatan perempuan desa; 6) Desa layak air bersih dan sanitasi; 7) Desa yang berenergi bersih dan terbarukan; 8) Pertumbuhan ekonomi desa merata; 9) Infrastruktur dan inovasi Desa sesuai kebutuhan; 10) Desa tanpa kesenjangan; 11) Kawasan pemukiman Desa aman dan nyaman; 12) Konsumsi dan produksi Desa sadar lingkungan; 13) Desa tanggap perubahan iklim; 14) Desa peduli lingkungan laut; 15) Desa peduli lingkungan darat; 16) Desa damai dan berkeadilan; 17) Kemitraan untuk pembangunan Desa; dan 18) Kelembagaan Desa dinamis dan budaya Desa adaptif.

Upaya pencapaian SDGs Desa dalam situasi dan kondisi Pandemi COVID-19 tidak mudah, karena itu penggunaan Dana Desa diprioritaskan untuk membiayai kegiatan yang mendukung pencapaian SDGs Desa yang berkaitan dengan kegiatan pemulihan ekonomi nasional, program prioritas nasional, dan mitigasi dan penanganan bencana alam dan nonalam.

Peraturan Dalam Negeri Nomor 20 Tahun 2018 tentang Pedoman Pengelolaan Keuangan Desa dan Peraturan Bupati Bantul Nomor 82 Tahun 2019 tentang Pengelolaan Keuangan Desa, yang mencerminkan keberpihakan terhadap kebutuhan masyarakat, yang setiap tahunnya Pemerintah Kalurahan dan Badan Permusyawaratan Kalurahan menetapkan Peraturan Kalurahan tentang Anggaran Pendapatan dan Belanja Kalurahan (APBKalurahan) secara partisipatif dan transparan yang prosesnya melalui berbagai tahapan diantaranya musyawarah kalurahan. APBKalurahan memuat pendapatan, belanja dan pembiayaan yang pengelolaannya dimulai dari 1 Januari sampai dengan 31 Desember. Kebijakan Pengelolaan Keuangan Kalurahan dari tahun 2022 merupakan sistem pengelolaan keuangan bagi kalurahan, sehingga masih banyak dilakukan penyesuaian-penyesuaian secara keseluruhan sampai pada teknis implementasinya.

Pembangunan diarahkan pada pengembangan pusat-pusat pertumbuhan untuk mendorong pengembangan perdesaan berkelanjutan yang memiliki ketahanan sosial, ekonomi, dan ekologi serta mendorong keterkaitan desa-kota. Kebijakan pembangunan ini dilakukan dengan strategi sebagai berikut:

1. Penyelenggaraan Pemerintahan Kalurahan:
 - a. Memfasilitasi peningkatan rutinitas pemerintahan kalurahan
 - b. Memfasilitasi peningkatan rutinitas Badan Permusyawaratan Kalurahan (Bamuskal)
 - c. Mempersiapkan data, informasi, dan indeks kalurahan yang

digunakan sebagai acuan bersama dalam perencanaan dan pembangunan, serta monitoring dan evaluasi kemajuan perkembangan kalurahan

- d. Penyelenggaraan dana keistimewaan
 - e. Penyelenggaraan kegiatan sub bidang pertanahan
 - f. Memastikan secara bertahap pemenuhan alokasi Dana Desa
 - g. Memfasilitasi kerjasama antar desa
2. Pelaksanaan pembangunan kalurahan:
- a. Memenuhi kebutuhan dasar masyarakat dalam bidang pendidikan dan kesehatan dasar (penyediaan sarana dan operasional pendidikan dan kesehatan serta tenaga pendidikan dan kesehatan)
 - b. Penyelenggaraan Desa Aman Covid-19 sebagai wujud pemerintah kalurahan dalam menanggulangi penyebaran Covid-19
 - c. Penanganan stunting/pemulihan gizi buruk juga menjadi prioritas penggunaan Dana Desa, selain itu kegiatan penanggulangan dan upaya mengurangi penyakit yang disebabkan oleh nyamuk dengan kegiatan PSN serta kegiatan Keluarga Berencana
 - d. Memenuhi kebutuhan dasar masyarakat dalam hal pembangunan infrastruktur penunjang peningkatan perekonomian masyarakat kalurahan (jalan lingkungan, penerangan jalan dan drainase serta talud/bangket jalan)
 - e. Meningkatkan sarana balai kebudayaan kalurahan sebagai salah satu upaya peningkatan Pendapatan Asli Kalurahan
 - f. Peningkatan sarana sanitasi masyarakat
 - g. Peningkatan kegiatan pariwisata di kalurahan baik melalui Pokdarwis maupun pengelola desa wisata
 - h. Peningkatan kegiatan pengelolaan sampah kalurahan
3. Pembinaan kemasyarakatan
- a. Peningkatan keamanan dan ketertiban serta tanggap darurat kalurahan
 - b. Memfasilitasi peningkatan rutinitas lembaga-lembaga yang ada di tingkat kalurahan baik FPRB, Linmas, FKPM, Karang Taruna, TP PKK dan LPMK
 - c. Memfasilitasi peningkatan rutinitas kegiatan kebudayaan, keagamaan dan kepemudaan atau olahraga.
4. Pemberdayaan Masyarakat Kalurahan
- a. Meningkatkan budaya makan ikan bagi masyarakat

- b. Meningkatkan keberdayaan masyarakat melalui penguatan sosial budaya masyarakat dan keadilan gender (kelompok perempuan, disabilitas dan anak)
 - c. Perwujudan Kemandirian Pangan dan Pengelolaan SDA yang Berkelanjutan dengan kegiatan peningkatan produksi tanaman pangan
 - d. Peningkatan kapasitas aparatur kalurahan baik perangkat kalurahan maupun Badan Permusyawaratan Kalurahan
 - e. Mengembangkan lembaga dan kelompok pendukung ekonomi kalurahan seperti BUMKal dan kelompok produk unggulan padukuhan
 - f. Penyempurnaan kios kalurahan sebagai salah satu upaya memajukan UMKM dan produk unggulan kalurahan untuk meningkatkan pendapatan
5. Penanggulangan Bencana, Darurat dan Mendesak Kalurahan
- a. Penyaluran Bantuan Langsung Tunai (BLT) Dana Desa sebanyak 142 KPM selama 12 bulan, dengan setiap bulannya memperoleh Rp 300.000,00. Penyaluran BLT DD ini merupakan upaya untuk membantu masyarakat miskin dan terdampak Covid-19 memenuhi kebutuhan sehari-harinya. Dengan harapan dapat membantu memulihkan ekonomi dan meminimalisasi kesenjangan sosial masyarakat.

Wijirejo dikenal sebagai desa batik, akan tetapi dalam perkembangannya batik yang ada di Wijirejo sudah ada sejak dulu dan merupakan usaha individu, bukan komunal masyarakat. Sehingga, produk lain diperlukan pengembangan dalam menjadikan identitas baru Kalurahan Wijirejo. Dengan adanya Kelompok Sadar Wisata (Pokdarwis) Kalurahan Wijirejo dan Pengelola Desa Wisata Dewi Carakan diharapkan dapat menyatukan pengrajin batik dalam wadah paket wisata membuat batik dan berkegiatan di showroom batik.

Tim SID Wijirejo juga melakukan beberapa kegiatan dan inovasi yang mendukung kegiatan pemerintahan kalurahan yaitu menyiarkan secara langsung melalui youtube Kalurahan Wijirejo berbagai kegiatan kalurahan sehingga masyarakat dapat mengetahui kegiatan yang ada dan tidak perlu ikut berkumpul di tempat tertentu seperti Tradisi Nyadran Makam Sewu, kethoprak, kampanye dan kegiatan pemilihan Lurah Wijirejo serta kegiatan lainnya. Nyadran Makam Sewu yang biasanya dilakukan dengan kirab gunung dan

bregodo pada tahun 2022 tidak dilakukan dan diganti dengan pengajian dan tahlil dan disiarkan langsung melalui youtube sehingga intisari kegiatan Nyadran tidak hilang tetapi protokol kesehatan tetap diterapkan. Kampanye Calon Lurah Wijirejo juga disiarkan langsung.

BAB II

GAMBARAN UMUM KALURAHAN

A. Pemerintahan Kalurahan

Sebagaimana dipaparkan dalam Undang-Undang Nomor 6 tahun 2014 bahwa di dalam Kalurahan terdapat tiga kategori kelembagaan Kalurahan yang memiliki peranan dalam tata kelola Kalurahan, yaitu: Pemerintah Kalurahan, Badan Permusyawaratan Kalurahan dan Lembaga Kemasyarakatan Kalurahan. Dalam undang-undang tersebut disebutkan bahwa penyelenggaraan urusan pemerintahan di tingkat Kalurahan (pemerintahan Kalurahan) dilaksanakan oleh Pemerintah Kalurahan dan Badan Permusyawaratan Kalurahan. Pemerintahan Kalurahan ini dijalankan untuk mengatur dan mengurus kepentingan masyarakat setempat berdasarkan asal-usul dan adat istiadat setempat yang diakui dan dihormati dalam sistem pemerintahan di negeri ini. Pemerintah Kalurahan atau yang disebut dengan nama lain adalah Lurah dan Pamong Kalurahan sebagai unsur penyelenggara pemerintahan Kalurahan. Lurah mempunyai tugas menyelenggarakan urusan pemerintahan, pembangunan, dan kemasyarakatan.

Badan Permusyawaratan Kalurahan (Bamuskal) adalah lembaga yang merupakan perwujudan demokrasi dalam penyelenggaraan pemerintahan Kalurahan sebagai unsur penyelenggara pemerintahan Kalurahan. Badan Permusyawaratan Kalurahan berfungsi menetapkan peraturan Kalurahan bersama Lurah, menampung dan menyalurkan aspirasi masyarakat. Bamuskal berkedudukan sebagai unsur penyelenggara pemerintahan Kalurahan. Anggota Bamuskal adalah wakil dari penduduk Kalurahan bersangkutan berdasarkan keterwakilan wilayah yang ditetapkan dengan cara musyawarah dan mufakat.

Susunan organisasi Pemerintah Kalurahan terdiri dari Lurah dan Pamong Kalurahan yaitu Carik, Kepala Seksi, Kepala Urusan, Dukuh, staf kalurahan dan staf honorer kalurahan. Susunan Organisasi Pemerintah Kalurahan Wijirejo sebagai berikut:

1. Lurah : 1 Orang
2. Pamong Kalurahan
 - a. Carik : 1 Orang
 - b. Kepala Seksi : 3 Orang
 - c. Kepala Urusan : 3 Orang

- d. Dukuh : 10 Orang
- e. Staf kalurahan : 4 Orang
- f. Staf honorer kalurahan : 5 Orang
- g. Tenaga kontrak : 1 Orang

Dengan adanya Perubahan nomenklatur penyebutan pada Strukur Organisasi dan Tata Kerja Pemerintah Kalurahan Wijirejo melalui Peraturan Kalurahan Wijirejo Nomor 6 Tahun 2020 Tentang Strukur Organisasi dan Tata Kerja Pemerintah Kalurahan Wijirejo yang ditetapkan tanggal 22 Desember 2020, penyebutan desa yang biasanya digunakan menjadi kalurahan, kecamatan menjadi kapanewon dan penyebutan lurah serta pamong desanya sebagai berikut:

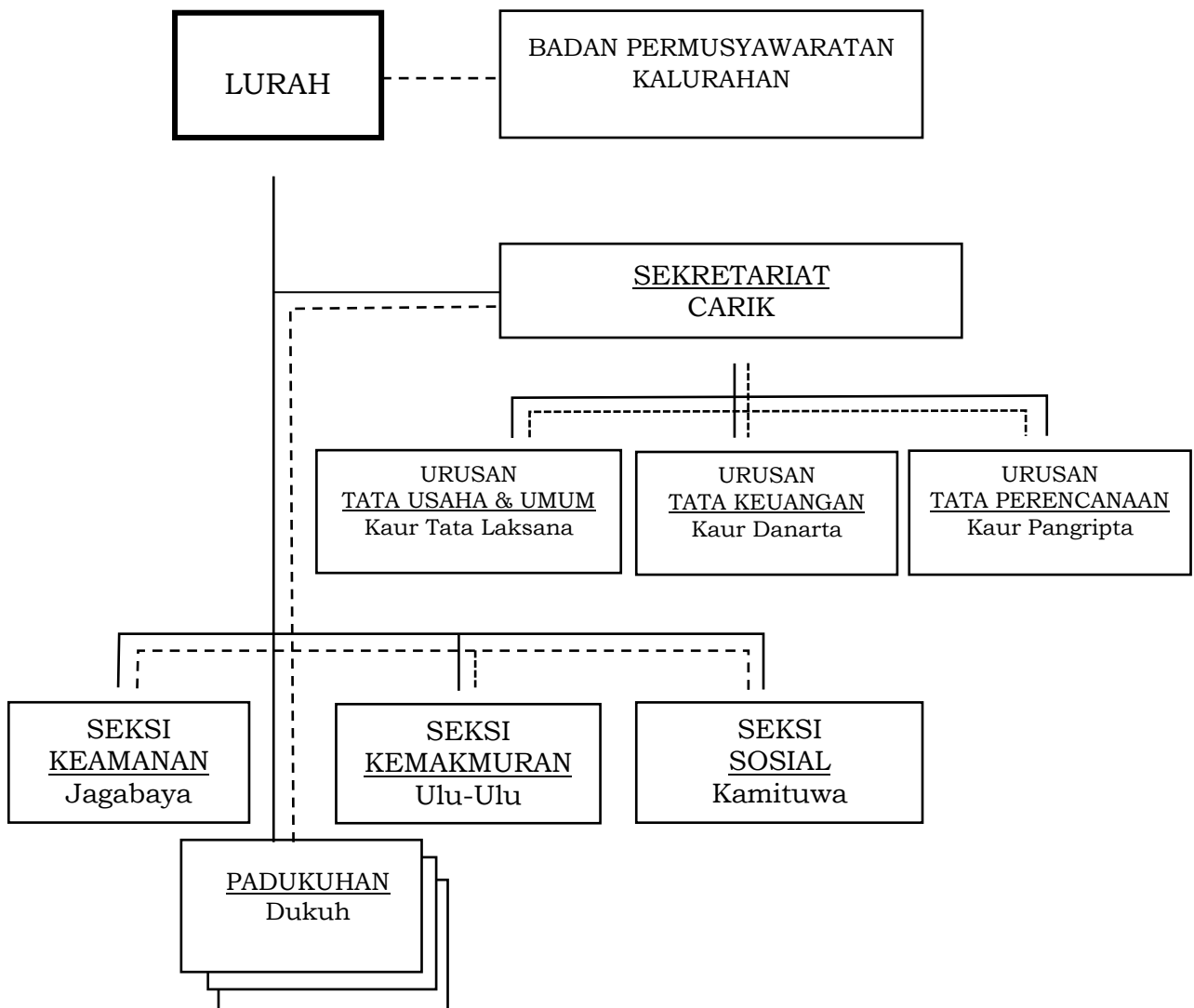

Gambar 1. Bagan Susunan Organisasi Pemerintah Kalurahan Wijirejo

STRUKTUR ORGANISASI DAN TATA KERJA KALURAHAN WIJIREJO KAPANEWON PANDAK

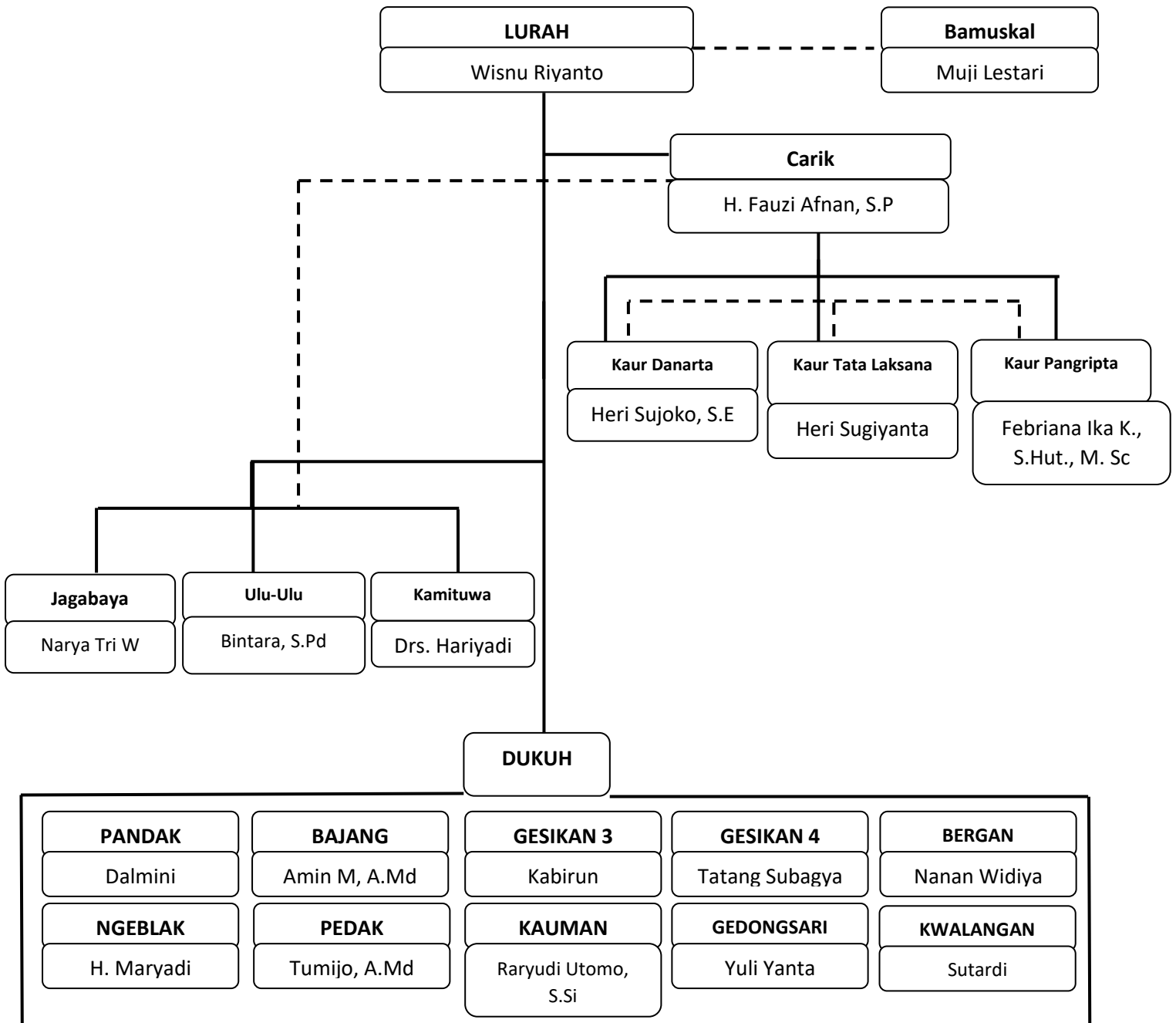

Gambar 2 : Struktur Organisasi dan Tata Kerja

Tabel 1. Nama Pamong Kalurahan Wijirejo

No	Nama	Jabatan
1	Wisnu Riyanto	Lurah
2	H. Fauzi Afnan, S.P	Carik
3	Narya Tri Widada	Jagabaya
4	Drs. Haryadi	Kamituwa
5	Bintara S.Pd	Ulu-Ulu
6	Heri Sujoko, S.E., Ak	Kaur Danarta
7	Heri Sugiyanta	Kaur Tata Laksana
8	Febriana Ika Kusuma, S.Hut., M.Sc	Kaur Pangripta
9	Dalmini	Dukuh Pandak
10	Amin Margiatna, A.Md	Dukuh Bajang
11	Kabirun	Dukuh Gesikan 3
12	Tatang Subagya	Dukuh Gesikan 4
13	Nanan Widiya	Dukuh Bergan
14	H. Maryadi	Dukuh Ngeblak
15	Tumijo, A.Md	Dukuh Pedak
16	Raryudi Utomo, S.Si	Dukuh Kauman
17	Yuli Yanta	Dukuh Gedongsari
18	Sutardi	Dukuh Kwalangan
19	Budi Martanta	Staf Kalurahan
20	Ignatius Widodo	Staf Kalurahan
21	Sugeng Riyanto	Staf Kalurahan
22	Wantiyem	Staf Kalurahan
23	Anis Alastri, A.Md	Staf Honorer Kalurahan
24	Fitriyaningsih	Staf Honorer Kalurahan
25	Danang Agus Riyanto, S.Pd	Staf Honorer Kalurahan
26	Suradi	Staf Honorer Kalurahan
27	Estu Prasetya, S.Kom	Staf Honorer Kalurahan

No	Nama	Jabatan
28	Irwan Yunianto	Tenaga Kontrak

Sedangkan anggota Badan Permusyawaratan Kalurahan Wijirejo sebagai berikut:

Tabel 2. Nama Anggota Badan Permusyawaratan Kalurahan Wijirejo

No	Nama	Jabatan
1	Muji Lestari	Ketua
2	Nurudin	Wakil Ketua
3	Nuryani, S.Pd	Sekretaris
4	Edhi Purwanti	Kabid pemerintahan dan pembinaan masyarakat
5	Dwi Ubaidi	Kabid pembangunan dan pemberdayaan masyarakat

Lembaga Kemasyarakatan atau yang disebut dengan nama lain adalah lembaga yang dibentuk oleh masyarakat sesuai dengan kebutuhan dan merupakan mitra Pemerintah Kalurahan dalam memberdayakan masyarakat. Lembaga Kemasyarakatan mempunyai tugas membantu Pemerintah Kalurahan dan merupakan mitra dalam memberdayakan masyarakat kalurahan. Pembentukan Lembaga Kemasyarakatan ditetapkan dengan Peraturan Kalurahan. Hubungan kerja antara Lembaga Kemasyarakatan dengan Pemerintahan Kalurahan bersifat kemitraan, konsultatif dan koordinatif.

Kepengurusan LPMKalurahan Wijirejo berdasar pada Keputusan Lurah Wijirejo Nomor 5 Tahun 2020 tentang Pemberhentian Dengan Hormat Pengurus Lembaga Pemberdayaan Masyarakat Desa Wijirejo Periode 2017-2019 Dan Pengangkatan Pengurus Lembaga Pemberdayaan Masyarakat Desa Desa Wijirejo Kecamatan Pandak Kabupaten Bantul Masa Bakti Tahun 2020-2024 sebagai berikut:

Tabel 3. Nama Anggota LPMKal Kalurahan Wijirejo

No	Nama	Jabatan
1	S Yorri Manaan	Ketua I
2	Yunarto	Ketua II
3	Endi Nurnawanta, S.Pd., M.Or	Sekretaris I

No	Nama	Jabatan
4	Muhajir	Bendahara I
5	Mustofa	Sie Prasarana Fisik
6	Samidi	Sie Prasarana Fisik
7	Suratmo	Sie Pengembangan Ekonomi
8	Muhammad Irham, ST	Sie Pengembangan Ekonomi
9	Hanafi, S.IP	Sie Kesejahteraan Sosial
10	Suhariyadi Hartono Putro	Sie Kesejahteraan Sosial
11	Surami	Sie Budaya dan Pariwisata
12	Basuki	Sie Budaya dan Pariwisata
13	Maman Permana	Sie Kerohanian
14	Sayang Budi Santoso	Sie Kerohanian
15	Diran. A.Md	Sie Pendidikan dan Pelatihan
16	Slamet Aliyadi	Sie Pendidikan dan Pelatihan
17	Suradal ,S.Pd	Sie Pemuda dan Olah Raga
18	Suyadi	Sie Pemuda dan Olah Raga
19	MP. Projo Sastrosetiko/Ramidal	Sie Kesehatan
20	Eko Vevianto	Sie Kesehatan

Kepengurusan Tim Penggerak PKK Kalurahan Wijirejo berdasar pada Keputusan Lurah Wijirejo Nomor 47 Tahun 2022 tentang Susunan Pengurus Tim Penggerak Pemberdayaan Dan Kesejahteraan Keluarga (TP PKK) Kalurahan Wijirejo Kapanewon Pandak Kabupaten Bantul Masa Bakti 2022-2028 sebagai berikut:

Tabel 4. Tim Penggerak PKK Kalurahan Wijirejo

JABATAN	NAMA	ALAMAT
KETUA	RINI ALIA AFIATUN	GESIKAN 4
WAKIL KETUA	SITI SYURIFAH NUR FARIDA	PANDAK
SEKRETARIS I	YUNI RUMANTININGSIH	GESIKAN 4
SEKRETARIS II	SUPARNI	PANDAK

JABATAN	NAMA	ALAMAT
SEKRETARIS III	FEBRIANA IKA KUSUMA	KAUMAN
BENDAHARA I	MAORINA PURWANINGSIH	KAUMAN
BENDAHARA II	ARINI WAHYUNINGTYAS	GEDONGSARI
KETUA BIDANG I	MUJINAH	BERGAN
KETUA BIDANG II	RUSTRI SUPRPTI	GESIKAN 4
KETUA BIDANG III	SRI MARDIYANINGSIH	GESIKAN 4
KETUA BIDANG IV	PUJI ASTUTI	PEDAK
POKJA I		
KETUA	HASTUTI SULISTYARINI	NGBLAK
SEKRETARIS	PUTRI AMBARWATI	GEDONGSARI
BENDAHARA	JULEHA	BAJANG
ANGGOTA	SARMIYATI	GEDONGSARI
	DESSY MANDASARI	KWALANGAN
	SURATINAH	BAJANG
	AN. DESSY PARAMITHA	KAUMAN
	SUHARTI	GESIKAN 3
	EVI WIDARTINI	BERGAN
	HARISNA HIKMAH	KAUMAN
POKJA II		
KETUA	DALMINI	PANDAK
SEKRETARIS	ANIS ALASTRI	KAUMAN
BENDAHARA	ENDAR WAHYUNINGSIH	GESIKAN 4
ANGGOTA	PURWANTI	KWALANGAN
	MURNIYATI	GEDONGSARI
	SULASTRI	KAUMAN
	SUMARNI	GESIKAN 3
	WANTIYEM	KWALANGAN
	SUHARNI	KWALANGAN
	SUWARSI	BAJANG
POKJA III		
KETUA	HARNIWATI	KWALANGAN

JABATAN	NAMA	ALAMAT
SEKRETARIS	SRIYANI	BERGAN
BENDAHARA	ENDRIANI	PEDAK
ANGGOTA	MARYATI	PANDAK
	C.SUSI MARGONO	GESIKAN 4
	HERLY WURYANI	BERGAN
	RAHAYU WANTI	NGEBLAK
	UCUK MARDIANA	GESIKAN 3
	SRI PURWANINGSIH	PANDAK
	SARJIYANTI	GEDONGSARI
POKJA III		
KETUA	SUPIN WAHYUNI	PEDAK
SEKRETARIS	NURAINI	GESIKAN 3
BENDAHARA	MD. ISWANTI	PEDAK
ANGGOTA	HARIJANTI	PANDAK
	SRI MURWANTI	BERGAN
	HANIYAH	NGEBLAK
	RINA NORMA	KAUMAN
	SURATMI	BERGAN
	RINA KUMALASARI	NGEBLAK
	ISMINDARI	BAJANG
	PUJI LESTARI	GEDONGSARI

Karang Taruna Kalurahan Wijirejo bernama Karang Taruna Bhakti Karya Muda. Karang Taruna bersama Pemerintah Kalurahan Wijirejo bekerjasama dalam menyelenggarakan pemerintahan. Salah satunya adalah Tim SID Wijirejo yang didalamnya merupakan karang taruna. Dengan keterlibatan kaum muda diharapkan teknologi dapat menyertai penyelenggaraan pemerintahan dan dapat tercetus inovasi-inovasi untuk kemajuan kalurahan. Kepengurusan Karang Taruna Bhakti Karya Muda berdasar pada Keputusan Lurah Wijirejo Nomor 7 Tahun 2020 tentang Pemberhentian Dengan Hormat Pengurus Karang Taruna “Bhakti Karya Muda” Desa Wijirejo Masa Bakti 2016-2019 Dan Menetapkan Pengurus Karang Taruna “Bhakti Karya Muda”

Desa Wijirejo Kecamatan Pandak Kabupaten Bantul Masa Bakti 2020-2024 sebagai berikut:

Tabel 5. Karang Taruna Kalurahan Wijirejo

NO	JABATAN DALAM PENGURUS	NAMA	ALAMAT
	Majelis Pembina	Raryudi Utomo, S.Si Dwi Marwanto	Kauman Ngeblak
1.	Ketua	Bono Sumarjiyanto	Bajang
2.	Wakil ketua	1. Estu Prasetya 2. Irwan Yunianto	Kwalangan Pedak
3.	Sekretaris	1. Ika Setyaningrum 2. Muhamad Rafif Naufal	Gedongsari Pijenan
4.	Bendahara	1. Yuni Asih 2. Febriyanti Nur Fajri	Kwalangan Pedak
5.	Seksi Kewirausahaan	1. Shalsa Nur Fadella (Koordinator) 2. Nursapti 3. Iga Mawarti 4. Istiqomah Rosidah 5. Ana Maratus Sholikhah	Bajang Ngeblak Pandak Pijenan Gedongsari
6.	Seksi Keolahragaan	1. Ahmad Sofi Yusup (Koordinator) 2. Candra Giri Putro Pamungkas 3. Angga Esa Kurniawan 4. Azizah Nur Isnaini 5. An-Naufal Restu 6. Akhmada Putra Perdana	Ngeblak Ngentak Mangir Pedak Pandak Kwalangan Pandak

NO	JABATAN DALAM PENGURUS	NAMA	ALAMAT
7.	Seksi Hubungan Masyarakat	1. Agus Soleh Hidayat (Koordinator) 2. Elly Widiyasari 3. Sultan Arif Jenio 4. Nurochman Abadi	Kwalangan Pandak Pijenan Ngeblak
8.	Seksi Keorganisasian	1. Fahmi Manasik (Koordinator) 2. Muhammad Rasyid Ali 3. Fadli Fachrizal 4. Roikhana Kurnia D 5. Isna Nur Khasanah	Kauman Pandak Gesikan III Ngeblak Bajang
9.	Seksi Seni Budaya	1. Retno Priyatiningasih (Koordinator) 2. Lia Alviani 3. Rani Kurniawati 4. Istiarsila Trisna Piranti 5. Fahrul Nur Amin 6. Faldi Qhoirul	Gedongsari Pandak Gedongsari Kwalangan Gesikan III Gesikan III
10.	Seksi Perpustakaan	1. Retna Juriyah (Koordinator) 2. Aulia Fitrianti 3. Khoirudin 4. Sri Rahayu 5. Febriana Ika Kusuma	Ngentak Mangir Gedongsari Gedongsari Gesikan IV Kauman
11.	Seksi Sosial	1. Fardian Nurcahya Sugiaharta (Koordinator) 2. Krisna Wulandari 3. Kristiyani Margasari	Pijenan Ngentak Mangir Pandak

NO	JABATAN DALAM PENGURUS	NAMA	ALAMAT
		4. Evi Wulandari	Pandak
		5. Riana Arumsari	Pedak

Di Kalurahan Wijirejo terdapat pula Dewan Budaya yang merupakan lembaga mitra Pemerintah Kalurahan dalam melestarikan seni dan budaya yang ada di Kalurahan Wijirejo dengan kepengurusan sebagai berikut:

Ketua : Drs. H. Edy Riyanto

Bendahara : Maryati, S.Pd.I

Sekretaris : Tumijo, A.Md

B. Kondisi Kalurahan

Kalurahan Wijirejo merupakan salah satu dari 4 Kalurahan yang ada di Kapanewon Pandak. Secara kewilayahan, Kalurahan Wijirejo mempunyai wilayah seluas 467,95 hektar dengan jumlah penduduk 11.259 jiwa dengan batas wilayah sebagai berikut :

Sebelah Utara : Kalurahan Guwosari

Sebelah Timur : Kalurahan Gilangharjo

Sebelah Selatan: Kalurahan Gilangharjo dan Triharjo

Sebelah Barat : Kalurahan Sendangari

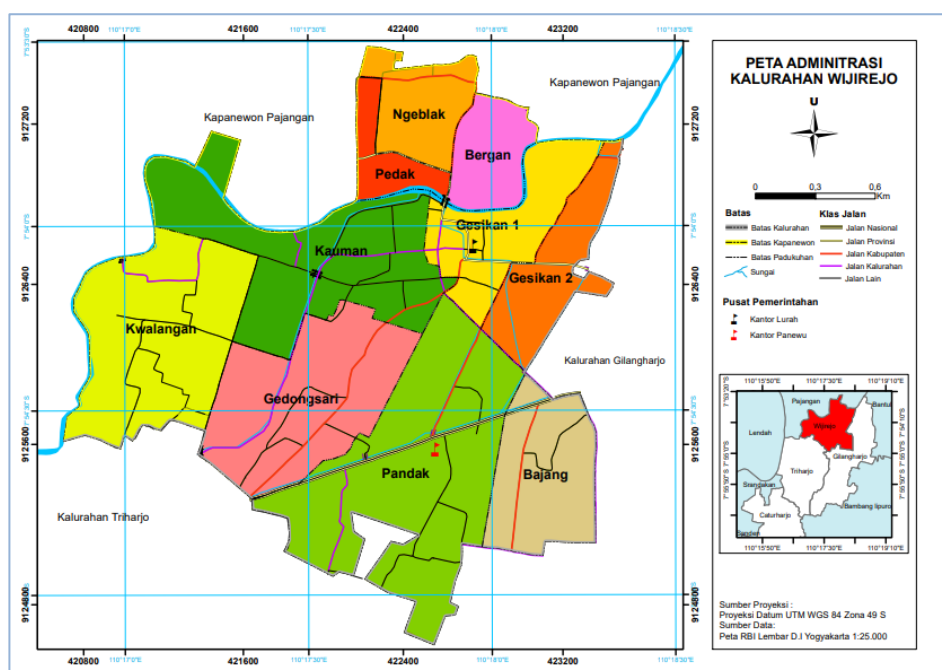

Gambar 3. Peta Administrasi Wilayah Kalurahan Wijirejo

Iklim Kalurahan Wijirejo sebagaimana kalurahan-kalurahan lain di wilayah Indonesia mempunyai iklim kemarau dan penghujan. Kondisi ini memiliki pengaruh langsung terhadap pola tanam yang ada di Kalurahan Wijirejo, yang masih banyak terdapat petani dan petani penggarap lahan.

Sejarah Kalurahan Wijirejo tidak bisa dilepaskan dari keberadaan Makam Sewu dimana terdapat makam Panembahan Bodho dan Nyai Brintik, sebagai cikal bakal berkembangnya masyarakat di wilayah Wijirejo. Secara resmi, Kalurahan Wijirejo berdiri pada 2 November 1946. Kalurahan Wijirejo merupakan penggabungan dari Kelurahan Kauman Lama yang membawahi 5 Pedukuhan (Ngeblak, Pedak, Kauman, Gedongsari dan Kwalangan) dan Kelurahan Gesikan Lama yang juga membawahi 5 Pedukuhan (Pandak, Bajang, Gesikan 3, Gesikan 4 dan Bergan).

Adapun Kalurahan Wijirejo dibagi menjadi 10 Padukuhan dan 61 RT dengan rincian sebagai berikut:

Tabel 6. Luasan Padukuhan di Kalurahan Wijirejo

No	Padukuhan	RT	Luas Wilayah (Ha)
1	Pandak	7	99,3
2	Bajang	4	37
3	Gesikan 3	4	47,5
4	Gesikan 4	7	43,6
5	Bergan	10	26,3
6	Ngeblak	6	18
7	Pedak	4	22
8	Kauman	7	47,45
9	Gedongsari	8	60
10	Kwalangan	4	66,8
	Jumlah	61	467,95

Kalurahan Wijirejo telah memperoleh beberapa prestasi yang diberikan oleh lembaga pemerintah maupun non pemerintah. Prestasi yang pernah diperoleh adalah:

Tabel 7. Prestasi Kalurahan Wijirejo

No	Jenis Prestasi	Tahun
1	Juara I di Lomba kebersihan lingkungan tingkat kabupaten dalam rangka Hari Peduli Sampah Nasional.	2019
2	Runner up/Juara 2 Divisi 2, PSSI Askab Bantu	2019
3	Peringkat 4 Kompetisi Usia 18 PSSI Askab Bantul	2019

C. Penggunaan Lahan

Kondisi penggunaan lahan merupakan informasi yang menggambarkan sebaran pemanfaatan lahan di seluruh wilayah Kalurahan Wijirejo. Di wilayah Kalurahan Wijirejo penggunaan lahan paling besar adalah lahan persawahan karena sebagian besar mata pencaharian warga adalah petani atau penggarap lahan. Penggunaan lahan di wilayah Kalurahan Wijirejo sebagai berikut:

1. Lahan persawahan : 357,8884 ha
2. Sumber air : 0,9666 km
3. Lahan Tegalan : 1,4500 ha
4. Sungai : 966,6 m
5. Tanah pekarangan/pemukiman : 148,2060 ha

D. Kondisi Demografi/Kependudukan

Kalurahan Wijirejo terletak di Kapanewon Pandak Kabupaten Bantul Provinsi Daerah Istimewa Yogyakarta. Kalurahan Wijirejo terletak pada ketinggian 20 meter diatas permukaan laut, dan pada arah selatan dari pusat kota Kabupaten Bantul. Jarak Kalurahan Wijirejo dengan pusat Kabupaten Bantul kurang lebih 5 km dan jarak dengan Ibu Kota Provinsi adalah 17 km. Letak Kalurahan Wijirejo 1 km ke arah utara dari pusat Kapanewon Pandak. Wilayah Kalurahan Wijirejo terdiri dari 61 wilayah RT yang terbagi dalam 10 padukuhan. Secara demografis, Kalurahan Wijirejo memiliki gambaran sebagai berikut:

1. Luas Wilayah Kalurahan Wijirejo : 467,95 hektar
2. Jumlah Penduduk yang masuk DTKS pada tahun 2022 : 8.126 jiwa
 - Jumlah Penduduk penerima PKH : 874 KPM
 - Jumlah Penduduk penerima BPNT : 1.388 KPM
 - Penerima PBI JKN : 5.681 jiwa
 - Penerima PBI APBD : 481 jiwa
3. Kependudukan

Jumlah penduduk Kalurahan Wijirejo ada tahun 2021 berdasarkan data Dinas Kependudukan dan Pencatatan Sipil adalah 11.259 jiwa dengan rincian sebagai berikut:

- a. Laki-Laki : 5.627 jiwa
- b. Perempuan : 5.632 jiwa
- c. Jumlah : 11.259 jiwa

Dalam menyusun dan melaksanakan kebijakan pembangunan diperlukan pengetahuan mengenai persebaran penduduk berdasarkan jenis kelamin.

Kebijakan pada persebaran penduduk yang seimbang antara laki-laki dan perempuan sudah seharusnya berbeda dengan persebaran yang didominasi salah satunya. Dengan demikian kebijakan yang diambil akan lebih efektif dan bisa mencapai sasaran yang ditentukan. Dari data di atas dapat diketahui bahwa penduduk laki-laki dan perempuan di Kalurahan Wijirejo jumlahnya seimbang/tidak terlalu beda.

Kebijakan pembangunan juga perlu memperhatikan persebaran penduduk menurut umur. Persebaran penduduk menurut umur sangat diperlukan untuk mengambil kebijakan yang berkaitan dengan banyak sektor seperti tenaga kerja, pendidikan, dan lain-lain. Dengan mengetahui sebaran penduduk kelompok umur dominan disuatu wilayah maka dapat dilakukan kebijakan yang lebih tepat dan efisien untuk pengembangan wilayah tersebut.

Tabel 8. Persebaran Penduduk Berdasar Umur Kalurahan Wijirejo Tahun 2021

Umur	2021		
	L	P	L + P
0-14 tahun (Belum Produktif)	1.161	1.062	2.223
15-64 tahun (Produktif)	3.968	3.972	7.940
64 tahun ke atas (Tidak Produktif)	498	598	1.096
Jumlah	5.627	5.632	11.259

Sumber: Disdukcapil Tahun 2021

Berdasarkan persebaran umur diketahui bahwa masyarakat Kalurahan Wijirejo dapat dibagi menjadi 3 kelompok umur yaitu usia muda/kurang produktif (kurang dari 15 tahun) sebanyak 2.223 jiwa, usia produktif (15-64 tahun) sebanyak 7.940 jiwa dan usia non produktif sebanyak 1.096 jiwa. Kelompok umur 0-14 tahun dianggap sebagai masyarakat yang belum produktif secara ekonomis. Usia produktif merupakan usia kerja yang bisa menghasilkan barang dan jasa. Pada rentang usia 15-64 tahun tersebut banyak orang yang menyelesaikan pendidikan formalnya, mencari, membangun karier, membangun sebuah keluarga, aktif terlibat didalam pembangunan komunitas dan sebagainya. Dan paling banyak masyarakat Kalurahan Wijirejo berada dalam masa produktif, dan yang kedua adalah masa sekolah dan mencari ilmu.

4. Kepadatan Penduduk

Kepadatan penduduk menunjukkan jumlah penduduk pada suatu daerah setiap kilometer persegi. Kepadatan penduduk geografis juga menunjukkan tingkat penyebaran penduduk dari tingkat kepadatan penduduk di suatu daerah. Jumlah kepadatan penduduk Kalurahan Wijirejo ditunjukkan pada tabel 9 berikut:

Tabel 9. Kepadatan Penduduk Kalurahan Wijirejo

No	Padukuhan	Luas Wilayah (Ha)	Jumlah Penduduk	Kepadatan (Jiwa/Km ²)
1	Pandak	99,3	2007	2.022
2	Bajang	37	730	1.973
3	Gesikan 3	47,5	745	1.569
4	Gesikan 4	43,6	1217	2.792
5	Bergan	26,3	1332	5.065
6	Ngeblak	18	1054	5.856
7	Pedak	22	829	3.769
8	Kauman	47,45	1033	2.177
9	Gedongsari	60	1290	2.150
10	Kwalangan	66,8	1022	1.530
JUMLAH		467,95	11259	2.406

Berdasarkan tabel di atas, penyebaran penduduk di Kalurahan Wijirejo tidak merata, padukuhan yang mempunyai kepadatan penduduk geografis tinggi adalah Padukuhan Ngeblak sebesar 5.856 jiwa/km² dan Padukuhan Bergan sebesar 5.065 jiwa/km². Sedangkan kepadatan penduduk paling rendah di Padukuhan Kwalangan sebesar 1.530 jiwa/km².

5. Pekerjaan/Mata Pencaharian

Pekerjaan/mata pecaharian penduduk Wijirejo tahun 2021 sebagai berikut:

- a. Mengurus rumah tangga : 776 jiwa
- b. Pelajar/mahasiswa : 1.534 jiwa
- c. Pensiunan : 142 jiwa
- d. Belum bekerja : 287 jiwa
- e. ASN : 256 jiwa
- f. TNI : 33 jiwa
- g. Polri : 48 jiwa
- h. Buruh/tukang dengan keahlian khusus : 1.813 jiwa

- i. Sektor pertanian/peternakan/perikanan : 1.738 jiwa
- j. Karyawan BUMN/BUMD : 21 jiwa
- k. Karyawan swasta : 1.087 jiwa
- l. Wiraswasta : 1.115 jiwa
- m. Tenaga medis : 38 jiwa
- n. Pekerjaan lainnya : 148 jiwa

Berdasarkan data di atas diketahui bahwa mata pencaharian paling banyak penduduk Wijirejo adalah buruh yang kedua di sektor pertanian/peternakan/perikanan karena yang kita tahu bahwa lahan di Kalurahan Wijirejo masih banyak lahan persawahannya.

6. Tingkat Pendidikan

Kualitas sumber daya manusia (SDM) merupakan salah satu faktor penting dalam kerangka pembangunan daerah karena berkaitan erat dengan kualitas tenaga kerja yang tersedia untuk mengisi kesempatan kerja. Kualitas tenaga kerja disuatu wilayah sangat ditentukan oleh tingkat pendidikan yang berarti semakin tinggi pendidikan yang ditamatkan penduduk suatu wilayah maka semakin baik kualitas tenaganya. Karena kualitas sumberdaya manusia sangat menentukan keberhasilan pembangunan maka salah satu yang harus menjadi prioritas pembangunan kalurahan adalah fasilitasi pendidikan sejak dini. Tingkat pendidikan penduduk di Kalurahan Wijirejo tahun 2021 sebagai berikut:

- a. Tidak sekolah : 2.062
- b. Belum tamat SD/MI : 832
- c. Tamat SD/MI : 2.452
- d. SMP/MTs : 1.683
- e. SMA/SMK/MA : 3.280
- f. Diploma I/II : 82
- g. Diploma III : 239
- h. S1 : 591
- i. S2 : 37
- j. S3 : 1

Jumlah penduduk berdasarkan pendidikan dapat digunakan untuk mengetahui seberapa banyak penduduk usia sekolah yang sudah memanfaatkan fasilitas pendidikan. Penduduk Kalurahan Wijirejo sudah banyak yang memanfaatkan fasilitas pendidikan dengan paling banyak tingkat pendidikan SMA sederajat sebanyak 3.280 jiwa. Dan banyak yang sadar akan

wajib belajar 9 tahun maupun 12 tahun. Akan tetapi diketahui pula bahwa yang tidak sekolah juga cukup tinggi sebesar 18,3 % dari penduduk Wijirejo.

7. Agama

Agama yang ada di Kalurahan Wijirejo didominasi oleh agama Islam, dan yang kedua adalah Katolik, dengan data sebagai berikut:

Tabel 10. Agama Penduduk Wijirejo

Agama	Laki-laki	Perempuan	Jumlah
Islam	5.382	5.324	10.706
Kristen	65	77	142
Katolik	177	228	405
Hindu	2	2	4
Budha	0	1	1
Aliran Kepercayaan	1	0	1
Jumlah	5.627	5.632	11.259

Sumber: Disdukcapil Tahun 2021

8. Status Perkawinan

Status perkawinan penduduk Kalurahan Wijirejo sebagai berikut:

Tabel 11. Status Perkawinan Penduduk Kalurahan Wijirejo

Status Perkawinan	L	P	L+P
Belum menikah	2.504	2.077	4.581
Menikah	2.888	2.931	5.819
Cerai hidup	67	65	132
Cerai mati	168	559	727
Jumlah	5.627	5.632	11.259

Sumber: Disdukcapil Tahun 2021

E. Sarana dan Prasarana

Pembangunan masyarakat kalurahan diharapkan bersumber pada diri sendiri (kemandirian) dan perkembangan pembangunan harus berdampak pada perubahan sosial, ekonomi dan budaya yang seimbang agar dapat meningkatkan kualitas hidup masyarakat kalurahan menjadi lebih baik. Sarana dan prasarana yang baik dapat meningkatkan keberhasilan pembangunan yang dilakukan terutama sumberdaya manusianya dan dapat

memberikan pelayanan maksimal kepada masyarakat. Berikut sarana prasarana yang ada di wilayah Kalurahan Wijirejo:

a. Kantor Kalurahan : Permanen

b. Kesehatan

- | | | |
|------|------------------------|--------------------------|
| 1). | Puskesmas | : 1 |
| 2). | Dokter Umum | : 6 |
| 3). | Klinik | : 1 |
| 4). | Bidan | : 9 |
| 5). | PLKB | : 1 |
| 6). | Koordinator PPKBD | : 1 |
| 7). | Kader PPKBD | : 10 |
| 8). | Kader Sub PPKBD | : 61 |
| 9). | Kader Yandu Balita | : 95 |
| 10). | Kader Yandu Lansia | : 89 |
| 11). | Kader Jumantik | : 98 |
| 12). | Posyandu Balita | : 10 |
| 13). | Posyandu Lansia | : 10 |
| 14). | Posyandu Remaja | : 1 |
| 15). | Pengobatan tradisional | : 2 (Ngeblak dan Bergan) |

c. Prasarana Pendidikan

- | | | |
|-----|------------------------|-----|
| 1). | Perpustakaan Kalurahan | : 1 |
| 2). | Sekolah PAUD | : 5 |
| 3). | Sekolah TK | : 8 |
| 4). | Sekolah SD | : 7 |
| 5). | Sekolah SMP | : 4 |
| 6). | Sekolah SMA | : 4 |

d. Prasarana Ibadah

- | | | |
|-----|---------|------|
| 1). | Masjid | : 19 |
| 2). | Mushola | : 21 |
| 3). | Gereja | : 2 |

e. Prasarana Umum

- | | | |
|-----|-----------------|------|
| 1). | Olahraga | : 14 |
| 2). | Kesenian/Budaya | : 21 |
| 3). | Balai Pertemuan | : 3 |

F. Kesejahteraan Masyarakat

Untuk meningkatkan kesejahteraan masyarakat perlu adanya penguatan ekonomi masyarakat, yang diharapkan akan mampu mendorong peningkatan kemampuan masyarakat sehingga memiliki kemampuan bertahan dalam menghadapi berbagai tantangan yang menghadang dalam berbagai bidang dengan pendampingan dan penguatan institusi lokal, peningkatan penggunaan teknologi tepat guna, dan bantuan untuk kelompok lembaga kemasyarakatan kalurahan dalam upaya pemberdayaan masyarakat dan penguatan ekonomi mikro masyarakat di kalurahan serta adanya pelatihan-pelatihan yang dapat meningkatkan pengetahuan dan kemampuan masyarakat. Selain itu, pemerintah Kalurahan Wijirejo mengoptimalkan penggunaan showroom batik dimana batik menjadi salah satu *icon* yang ada di Wijirejo dengan pengembangan fasilitas dan kegiatan yang dipusatkan di lokasi tersebut. Dilakukan pula pembangunan pujasera, bangunan pendukung kios, dan los pasar sebagai tempat pengembangan UMKM masyarakat. BUMKal Wijirejo Nyawiji juga telah bekerjasama dengan BPD DIY dan PLN untuk melaksanakan usaha pembayaran PBB serta pembayaran PPOB lainnya.

Pada lokasi Kios Kalurahan Wijirejo ini, juga disediakan dua kios untuk tempat BUMKal Wijirejo melakukan usaha dan kegiatan Pokdarwis Wijirejo serta pengelola desa wisata. Dengan kios ini diharapkan dapat menjalankan usaha dan kegiatannya dengan baik dan dapat meningkatkan perekonomian warga Wijirejo dan meningkatkan upaya pemulihan ekonomi warga akibat pandemi Covid-19. Pada tahun 2021, BUMKal Wijirejo Nyawiji sudah mendapatkan sertifikat berbadan hukum dari Kemenkumham sehingga diharapkan dapat membantu pelebaran bidang usaha BUMKal.

Showroom batik juga sudah digunakan oleh Pokdarwis dan Pengelola Desa Wisata yang sudah dikukuhkan oleh Lurah bernama Desa Wisata Carakan sebagai salah satu tempat kegiatan membatik dan memanah. Dua kegiatan tersebut merupakan kegiatan yang ditawarkan oleh Pengelola Desa Wisata jika ada berminat ke Desa Wisata Carakan Kalurahan Wijirejo. Dengan adanya penggunaan yang optimal lokasi kompleks Showroom Batik diharapkan dapat menambah pendapatan ekonomi wilayah di sekitarnya mengingat daerah Wijirejo yang dilewati jalan utama menuju kota maupun kabupaten lain.

Industri yang ada di Kalurahan Wijirejo didominasi oleh industri kecil dan menengah dengan jenis yang bervariasi. Jenis industri yang ada di Kalurahan

Wijirejo sebagian besar industri berbasis rumah tangga, bersifat padat karya, sehingga banyak menyerap tenaga kerja. Beberapa permasalahan yang melingkupi industri kecil di Kalurahan Wijirejo adalah lemahnya daya saing, akses pasar yang terbatas, inovasi yang belum berkembang serta minimnya penggunaan teknologi (*low input technology*) sehingga pendampingan usaha seperti pembinaan manajemen, kemitraan dan jaringan pemasaran diperlukan agar industri kecil yang ada bisa berkembang secara lebih baik lagi.

Di wilayah Kalurahan Wijirejo banyak UMKM yang sudah berkembang maupun perlu adanya pendampingan dalam usahanya. Berikut ini jumlah UMKM yang ada di Kalurahan Wijirejo:

Tabel 12. Jumlah UMKM Kalurahan Wijirejo

No	Padukuhan	Jumlah Umkm	
		2021	2022
1	Pandak	57	110
2	Bajang	53	70
3	Gesikan 3	60	86
4	Gesikan 4	23	61
5	Bergan	84	109
6	Ngeblak	53	89
7	Pedak	53	78
8	Kauman	39	80
9	Gedongsari	64	80
10	Kwalangan	13	40
Jumlah		499	803

Sumber: Pendataan Dinas Dinas KUKMPP

Berdasarkan data di atas diketahui bahwa usaha yang ada di Kalurahan Wijirejo sebanyak 803 usaha yang diharapkan dapat berkembang dan menambah penghasilan. Kerajinan yang ada di Kalurahan Wijirejo juga cukup banyak jenisnya dan yang paling banyak adalah kerajinan batik yang tersebar di beberapa padukuhan yang ada di Kalurahan Wijirejo. Kerajinan tersebut sebagai berikut:

1. Kerajinan batik
2. Kerajinan akar wangi
3. Kerajinan kuningan
4. Kerajinan kayu
5. Kerajinan patung
6. Kerajinan dari besi
7. Kerajinan dari daun
8. Kerajinan surjan dan blangkon
9. Kerajinan jam kayu
10. Kerajinan kulit

Di Kalurahan Wijirejo juga terdapat koperasi yaitu:

Tabel 13. Koperasi dan Lembaga Keuangan Mikro

Nama	Alamat	Jumlah
CU satu hati	Ngeblak	1
BKM Wijirejo	Wijirejo	1
Lembaga Keuangan Mikro	Gesikan 3 dan 4	4
	Gedongsari	1
	Gedongsari	1

G. Pengelolaan Tanah Kalurahan

Pengelolaan tanah kalurahan di Kalurahan Wijirejo dibagi menjadi empat yaitu tanah kas kalurahan, tanah pelungguh, tanah pengarem-arem dan tanah kas yang digunakan untuk fasilitas umum sebagai berikut:

Luas Tanah Kalurahan : 827.280 m², yang terdiri dari:

- a. Tanah Kas Kalurahan : 531.709 m²
- b. Tanah pelungguh : 235.196 m²
- c. Tanah pengarem-arem : 47.425 m²
- d. Tanah kas untuk keperluan umum : 12.950 m²

H. Kelompok Masyarakat

Di wilayah Kalurahan Wijirejo terdapat beberapa kelompok masyarakat terutama bidang pertanian dan perikanan, sedangkan untuk peternakan belum ada kelompoknya. Sebagian besar masyarakat Kalurahan Wijirejo menggantungkan kehidupan sehari-harinya dengan bertani sehingga lahan pertanian yang ada di wilayah Kalurahan Wijirejo masih cukup luas. Ada beberapa kelompok tani yang aktif di Kalurahan Wijirejo diantaranya:

Tabel 14. Kelompok Tani

No	Nama	Alamat	Tahun Berdiri
1	Bogo	Kauman	2000
2	Wijisari	Bergan	1999
3	Tani makmur	Gedongsari	1992
4	Widoro Makmur	Kwalangan	2009
5	Ploso Makmur	Gedongsari	2002

6	Tani Rejo I	Bajang	1998
7	Tani Rejo II	Gesikan	1993
8	Tani Maju I	Pandak	2010
9	Tani Maju II	Pandak	1999
10	Gapoktan Mitra Usaha Tani	Gedongsari	

Tabel 15. Kelompok Wanita Tani

No	Nama	Alamat	Tahun Berdiri
1	Kenanga	Pedak	2007
2	Anggrek	Kwalangan	1997
3	Ngudi Rejeki	Bergan	2012
4	Melati	Gedongsari	2012
5	Barokah	Pandak	2012
6	Maharani	Bajang	2012
7	Bangkit	Gesikan	2012
8	Sehati	Kauman	2022

Perkumpulan Petani Pemakai Air (P3A) yang ada di Kalurahan Wijirejo ada tujuh yaitu

- a. P3A Tani Maju Pandak
- b. P3A Tani Rejo I
- c. P3A Tani Rejo 2
- d. P3A Wijisari
- e. P3A Ploso Makmur
- f. P3A Bogo Makmur,
- g. P3A Pijenan Hulu

I. Kesehatan

Peningkatan kesehatan masyarakat merupakan salah satu pilar penting dalam pembangunan dan menjadi salah satu program nasional seperti konvergensi stunting. Kondisi kesehatan masyarakat Wijirejo sebagai berikut:

Tabel 16. Kasus Infeksi Covid-19 di wilayah Kalurahan Wijirejo

No	Padukuhan	Jumlah Kasus Tahun 2022
1	Pandak	44
2	Bajang	14
3	Gesikan 3	16
4	Gesikan 4	43
5	Bergan	28
6	Ngeblak	24
7	Pedak	9
8	Kauman	25
9	Gedongsari	18
10	Kwalangan	12
Jumlah		233

Sumber: Puskesmas Pandak 1

Tabel 17. Kasus Demam Berdarah

No	Padukuhan	Jumlah Individu
1	Pandak	0
2	Bajang	0
3	Gesikan 3	3
4	Gesikan 4	3
5	Bergan	3
6	Ngeblak	1
7	Pedak	0
8	Kauman	6
9	Gedongsari	2
10	Kwalangan	0
Jumlah		18

Sumber: Puskesmas Pandak 1 Tahun 2022

Kasus Demam Berdarah di wilayah Kalurahan Wijirejo pada tahun 2022 sebanyak 18 kasus. Adanya kegiatan Gertak PSN (Gerakan Serentak Pemberantasan Sarang Nyamuk) di Lingkungan Kalurahan Wijirejo dengan memberikan sosialisasi kepada masyarakat, pembagian serta penaburan

bubuk abate pada tempat - tempat penampung air dan juga genangan air diharapkan mampu mengatasi dan meminimalkan kasus DBD.

Penanggulangan stunting merupakan program kabupaten dan nasional dimana pemerintah kalurahan menjadi pelaksana paling bawah yang langsung bersinggungan. Konsep penanggulangan stunting adalah untuk mencegah lahirnya balita stunting dengan fokus intervensi pada 1000 Hari Pertama Kehidupan (HPK) dan penanganan stunting dengan simulasi, pengasuhan dan pendidikan berkelanjutan. Penanggulangan stunting juga merupakan program wajib dalam penggunaan dana desa. Berikut data balita, baduta dan ibu hamil yang ada di Kalurahan Wijirejo:

Tabel 18. Data Bayi Usia Di Bawah Dua Tahun (Baduta)

No	Padukuhan	Tahun 2022			
		Jumlah Baduta	Kondisi Baduta		
			Pendek	Gizi Kurang	Normal
1	Pandak	30	0	1	29
2	Bajang	11	0	0	11
3	Gesikan 3	14	0	1	13
4	Gesikan 4	21	2	1	18
5	Bergan	21	2	2	17
6	Ngeblak	20	1	0	19
7	Pedak	25	3	1	21
8	Kauman	14	1	1	12
9	Gedongsari	19	0	1	18
10	Kwalangan	21	0	1	20
	Jumlah	196	9	9	178

Sumber : Pendataan Kader Tahun 2022 bulan Oktober

Tabel 19. Data Bayi Usia Di Bawah Lima Tahun (Balita)

No	Padukuhan	Tahun 2022			
		Jumlah Balita	Kondisi Balita		
			Pendek	Gizi Kurang	Normal
1	Pandak	90	1	2	87
2	Bajang	33	0	1	32
3	Gesikan 3	42	2	2	38
4	Gesikan 4	75	5	6	64
5	Bergan	77	3	4	70

No	Padukuhan	Tahun 2022			
		Jumlah Balita	Kondisi Balita		
			Pendek	Gizi Kurang	Normal
6	Ngeblak	59	7	0	52
7	Pedak	56	5	5	46
8	Kauman	49	3	2	44
9	Gedongsari	66	5	4	57
10	Kwalangan	54	0	3	51
	Jumlah	601	31	29	541

Sumber : Pendataan Kader Tahun 2022 bulan Oktober

Tabel 20. Data Ibu hamil

No	Padukuhan	Tahun 2022		
		Jumlah Ibu Hamil	Kondisi Ibu Hamil	
			Risti	Normal
1	Pandak	11	4	7
2	Bajang	4	1	3
3	Gesikan 3	9	2	7
4	Gesikan 4	12	2	10
5	Bergan	11	2	9
6	Ngeblak	12	5	7
7	Pedak	6	2	4
8	Kauman	9	4	5
9	Gedongsari	8	4	4
10	Kwalangan	9	1	8
	Jumlah	91	27	64

Sumber : Pendataan Kader Tahun 2022 bulan Oktober

J. PMKS (Penyandang Masalah Kesejahteraan Sosial)

PMKS (Penyandang Masalah Kesejahteraan Sosial) adalah seseorang, keluarga atau kelompok masyarakat yang karena suatu hambatan, kesulitan atau gangguan, tidak dapat melaksanakan fungsi sosialnya, sehingga tidak dapat terpenuhi kebutuhan hidupnya(jasmani, rohani, dan sosial) secara memadai dan wajar. Hambatan, kesulitan dan gangguan tersebut dapat berupa kemiskinan, keterlantaran, kecacatan, ketunaan sosial, keterbelakangan, keterasingan dan perubahan lingkungan(secara mendadak) yang kurang mendukung, seperti terjadinya bencana. Dalam penyelenggaraan

pemerintah kalurahan, kalurahan inklusi diharapkan dapat mendorong terciptanya masyarakat yang inklusif dan meningkatkan akses difabel terhadap layanan umum. Ada 22 jenis PMKS, sedangkan di Kalurahan Wijirejo terdapat 6 jenis PMKS yaitu

- a. Penyandang disabilitas
- b. Lanjut usia terlantar
- c. Anak dengan kedisabilitas
- d. Anak terlantar
- e. Perempuan rawan sosial ekonomi
- f. Anak balita terlantar

Tabel 21. Data Penyandang Masalah Kesejahteraan Sosial

No	Padukuhan	Jumlah Individu	Penyandang Disabilitas	Lanjut Usia Terlantar	Anak Dengan Kedisabilitasan	Anak Terlantar	Perempuan Rawan Sosial Ekonomi	Anak Balita Terlantar
1	Pandak	20	15	4			1	
2	Bajang	28	17	7			4	
3	Gesikan 3	33	20	9	1	1	2	
4	Gesikan 4	23	17	2	3		1	
5	Bergan	24	21	3				
6	Ngeblak	16	14	2				
7	Pedak	32	4	17		1	10	
8	Kauman	18	13	4			1	
9	Gedongsari	31	13	11	1	2	4	
10	Kwalangan	38	16	13			8	1
Jumlah		263	150	72	5	4	31	1

Sumber: Pendataan Kalurahan Tahun 2022

K. Kebudayaan

1. Budaya/Tradisi

Kalurahan Wijirejo memiliki beberapa adat istiadat yang merupakan warisan leluhur secara turun temurun dan masih dilestarikan serta dilaksanakan. Adat tradisi yang ada dan terus di lestarikan antara lain:

a. Merti Dusun/Majemukan

Merti dusun dilakukan pasca panen musim kemarau yang merupakan bentuk syukur atas hasil bumi dari Tuhan YME.

b. Nglimani

Nglimani untuk mendoakan perempuan yang hamil lima bulan.

c. Mitoni/Tingkeban

Mitoni/tingkeban untuk mendoakan perempuan yang hamil tujuh bulan.

d. Brokohan

Brokohan adalah sedekah agar bayi yang baru dilahirkan diberikan keselamatan. Biasanya dilakukan dengan genduri.

e. Jenang lemu dan jenang lulut

Dilakukan pada saat jagong bayi malam pertama kali yang merupakan sedekah agar bayi yang baru dilahirkan badannya gemuk dan kencang

f. Selapanan

Selapanan dilakukan pada saat bayi tiga puluh lima hari (selapan) agar puser (tali plasenta) bayi kering dan putus (puput)

g. Wiwitan

Wiwitan dilakukan untuk memulai panen padi agar padi yang dipanen diberikan padat berisi.

h. Mitung Dino

Mitung dino dilakukan pada saat tujuh hari dari kematian keluarga untuk mendoakan arwah leluhur yang telah meninggal, agar diampuni dosanya dan diterima amal baiknya oleh Tuhan YME.

i. Matang Puluh

Matang puluh dilakukan pada saat empat puluh hari dari kematian keluarga untuk mendoakan arwah leluhur yang telah meninggal, agar diampuni dosanya dan diterima amal baiknya oleh Tuhan YME.

j. Nyatus

Dilakukan pada saat seratus hari dari kematian keluarga untuk mendoakan arwah leluhur yang telah meninggal, agar diampuni dosanya dan diterima amal baiknya oleh Tuhan YME.

k. Nyetahun

Dilakukan pada saat satu tahun dari kematian keluarga untuk mendoakan arwah leluhur yang telah meninggal, agar diampuni dosanya dan diterima amal baiknya oleh Tuhan YME.

l. Peling

Dilakukan pada saat dua tahun dari kematian keluarga untuk mendoakan arwah leluhur yang telah meninggal, agar diampuni dosanya dan diterima amal baiknya oleh Tuhan YME.

m. Nyewu

Dilakukan pada saat seribu hari dari kematian keluarga untuk mendoakan arwah leluhur yang telah meninggal, agar diampuni dosanya dan diterima amal baiknya oleh Tuhan YME.

n. Congkogan

Dilakukan pada saat neptu pasaran kelahiran orang tua agar diberikan keselamatan dan panjang umur.

o. Paguyuban Sumarah Purbo

Telah memiliki nomor inventarisasi di Kementrian Kebudayaan yang merupakan Kepercayaan kepada Tuhan YME

p. Nyadran

Nyadran dilaksanakan setiap bulan Sya'ban/Ruwah dengan tujuan untuk mendoakan para leluhur yang telah dimakamkan. Ada dua nyadran di Kalurahan Wijirejo yaitu Nyadran Makam Sewu dan Nyadran Makam Nyai Brintik. Nyadran Makam Sewu telah menjadi agenda besar wisata Kabupaten Bantul dan terdaftar sebagai WPTB dari Kemendikbud. Inti Nyadran Makam Sewu adalah upacara permohonan kepada Tuhan Yang Maha Esa agar para leluhur terutama Panembahan Bodo diampuni semua dosa-dosanya dan diterima disisi Nya serta masyarakat diberi keselamatan, murah rejeki, pelaksanaan di Bangsal Panembahan Bodo. Nyadran di Kalurahan Wijirejo khususnya dan sekitar pada umumnya dimeriahkan dengan acara Arak Jodhang. Arak Jodhang adalah acara mengarak (memanggul sambil berkeliling) Jodhang (=gunungan) yang dibawa oleh para prajurit dan diiringi bekel dan masyarakat. Diiringi dengan musik gending-gendhing Jawa.

Nyadran makam Sewu dilaksanakan setiap hari Senin seminggu sebelum memasuki bulan Ramadhan, sedangkan Nyadran Makam Nyai Brintik hari selasanya.



Gambar 2.4. Pelaksanaan Nyadran Makam Sewu

Tabel 22. Tradisi yang sudah teregister

Nama	Keterangan	
Paguyuban Sumarah Purbo	Telah memiliki nomor inventarisasi di Kementrian Kebudayaan	Kepercayaan kepada Tuhan YME
Nyadran Makam Sewu	Terdaftar sebagai WPTB Kemendikbud	

L. Kesenian

a. Pek Bung

Kesenian Pek Bung adalah salah satu jenis musik dengan menggunakan alat musik dari bambu dan tembikar. Asal nama kesenian musik Pek Bung berasal dari suara bambu menghasilkan nada yang berbunyi pek dan suara karet ban yang dipasang pada tembikar (klenting) dan mengeluarkan suara bung. Maka kemudian jenis musik ini disebut dengan nama musik Pek Bung. Kelompok kesenian ini berada di Padukuhan Gedongsari, Wijirejo, Pandak, Bantul dengan nama paguyuban Tri Manunggal Sari. Keunikan dalam musik Pek Bung ini adalah jenis musik yang dimainkan menggunakan peralatan lokal tradisional yang dipadukan dengan alat musik modern seperti menggunakan klenthing, bas sebul bambu, kentongan, marakas, kodok ngorek, triangle garputala, kendhang klenthing, keyboard, serta cuk dan cak. Kesenian pekbung juga ada di Padukuhan Pedak dan Kwalangan.

b. Kesenian reog

Ada di Padukuhan Pandak, Kwalangan, Gesikan 2, Gesikan 4, Bajang, Gedongsari.

c. Kethoprak

Setiap padukuhan yang ada di Kalurahan Wijirejo mempunyai kelompok kethoprak masing-masing. Biasanya setiap tahun diadakan festival kethoprak oleh Pemerintah Kalurahan Wijirejo sebagai rangkaian acara HUT Kalurahan Wijirejo selama 10 hari.

d. Mocopat

e. Uyon-uyon

f. Hadroh

Ada di Padukuhan Kauman, Kwalangan, Pedak, Bergan.

g. Sholawat Jawi

Ada di Padukuhan Bergan dan Kauman.

h. Jathilan Putri

Ada di Padukuhan Gedongsari.

M. Situs Budaya dan Bersejarah

Di Kalurahan Wijirejo terdapat beberapa situs sejarah dan budaya yang erat kaitannya dengan penyebaran agama Islam dan Pemerintahan Kolonial Belanda.

Tabel 23. Situs Budaya Dan Sejarah

Nama	Keterangan
Makam Sewu	<ul style="list-style-type: none">• Teregister sebagai warisan budaya tak benda oleh Kemendikbud• Sejarah Panembahan bodho (syiar Islam di wilayah Bantul)
Makam Nyai Brintik	Makam Istri Panembahan Bodho, Sejarah Panembahan bodho (syiar Islam di wilayah Bantul)
Masjid Kauman	Sejarah Panembahan bodho (syiar Islam di wilayah Bantul) merupakan masjid Kagungan Dalem
Bangunan induk kalurahan wijirejo	Pengusulan oleh dinas kebudayaan provinsi dan Balai Pelestarian Kebudayaan Wil X sebagai cagar budaya
Pabrik gula Gesikan	Pabrik gula milik Belanda, akan tetapi tinggal reruntuhan bangunan

Kantor Kalurahan Wijirejo merupakan bangunan peninggalan Belanda dan masih dipertahankan bentuk serta bangunannya. Bangunan kantor kalurahan ini tidak dilakukan perubahan hanya perbaikan saja pada bagian yang mengalami kerusakan seperti atap bangunan. Hal ini bertujuan untuk mempertahankan bentuk asli dari arsitektur bangunan Belanda.

Bekas Pabrik Gula Gesikan adalah satu kompleks bekas pabrik milik Belanda dimana pabrik tersebut pada masa perang Kemerdekaan dibumihanguskan oleh para pejuang dengan tujuan untuk mengurangi motivasi pendudukan kembali Belanda.

N. Sarana dan Prasarana Kesenian

a. Sanggar Seni

Sanggar seni di Kalurahan Wijirejo berada di Padukuhan Gedongsari

b. Sanggar Tari

Sanggar tari di Kalurahan Wijirejo berada di Padukuhan Gedongsari dan Bergan

c. Kampung Seni

Kampung seni di Kalurahan Wijirejo berada di Padukuhan Gedongsari

d. Tokoh Seni

Tokoh Seni yang pernah mendapat penghargaan Dinas Kebudayaan baik Kabupaten Bantul maupun Provinsi DIY sebanyak 3 orang.

BAB III
LAPORAN PENYELENGGARAAN PEMERINTAHAN KALURAHAN

A. Rincian Anggaran Pendapatan Dan Belanja Kalurahan TA 2022

1. Rincian Anggaran Pendapatan Dan Belanja Kalurahan Wijirejo Tahun 2022

RINCIAN ANGGARAN PENDAPATAN DAN BELANJA KALURAHAN WIJIREJO
TAHUN ANGGARAN 2022

1) Pendapatan Kalurahan		
a. Pendapatan Asli Kalurahan	Rp	638.858.000,00
b. Pendapatan Transfer	Rp	4.269.732.100,00
c. Pendapatan Lainnya	Rp	340.000.000,00
Jumlah Pendapatan Kalurahan	Rp	5.248.590.100,00 +
2) Belanja Kalurahan		
a. Bidang Penyelenggaraan Pemerintahan Kalurahan	Rp	1.986.607.176,00
b. Bidang Pelaksanaan Pembangunan	Rp	1.838.282.050,00
c. Bidang Pembinaan Kemasyarakatan	Rp	377.529.000,00
d. Bidang Pemberdayaan Masyarakat	Rp	728.971.874,00
e. Bidang Penanggulangan Bencana, Darurat dan Mendesak	Rp	511.200.000,00
Jumlah Belanja Kalurahan	Rp	5.440.590.100,00 +
3) Pembiayaan		
a. Penerimaan Pembiayaan	Rp	192.000.000,00
b. Pengeluaran Pembiayaan	Rp	0,00
Selisih Pembiayaan	Rp	192.000.000,00 -
Sisa Lebih/(Kurang) Perhitungan Anggaran	Rp	0,00

2. Rincian Perubahan Anggaran Pendapatan Dan Belanja Kalurahan Wijirejo Tahun 2022

RINCIAN PERUBAHAN ANGGARAN PENDAPATAN DAN BELANJA KALURAHAN WIJIREJO TAHUN ANGGARAN 2022

1) Pendapatan Kalurahan

a. Pendapatan Asli Kalurahan

Semula Rp 638.858.000,00

Bertambah/berkurang Rp 235.800.000,00

Pendapatan Asli Kalurahan setelah perubahan Rp 403.058.000,00

b. Pendapatan Transfer

Semula Rp 4.269.732.100,00

Bertambah/berkurang Rp 330.905.200,00

Pendapatan Transfer setelah perubahan Rp 3.938.826.900,00

c. Pendapatan Lainnya

Semula Rp 340.000.000,00

Bertambah/berkurang Rp 329.000.000,00

Pendapatan lainnya setelah perubahan Rp 11.000.000,00 +

Jumlah Pendapatan Kalurahan setelah perubahan Rp 4.352.884.900,00

2) Belanja Kalurahan

a. Bidang Penyelenggaraan Pemerintahan Desa

Semula Rp 1.986.607.176,00

Bertambah/berkurang Rp 100.639.824,00

Jumlah setelah perubahan Rp 2.087.247.000,00

b. Bidang Pembangunan	
Semula	Rp 1.836.282.500,00
Bertambah/berkurang	Rp 453.606250,00
Jumlah setelah perubahan	Rp 1.382.675.800,00
c. Bidang Pembinaan Kemasyarakatan	
Semula	Rp 377.529.000,00
Bertambah/berkurang	Rp 261.916.800,00
Jumlah setelah perubahan	Rp 115.612.200,00;
d. Bidang Pemberdayaan Masyarakat	
Semula	Rp 728.971.874,00
Bertambah/berkurang	Rp 285.331.974,00
Jumlah setelah perubahan	Rp 443.639.900,00
e. Bidang Penanggulangan Bencana, Darurat dan Mendesak	
Semula	Rp 511.200.000,00
Bertambah/berkurang	Rp 0,00
Jumlah setelah perubahan	<u>Rp 511.200.00,00</u> +
Jumlah Belanja setelah perubahan	Rp 4.540.374.900,00
3) Pembiayaan	
a. Penerimaan Pembiayaan	
Semula	Rp 192.000.000,00
Bertambah/berkurang	Rp 0,00
Jumlah setelah perubahan	<u>Rp 192.000.000,00</u> +
Selisih Pembiayaan Anggaran setelah perubahan	Rp 0,00

3. Rincian Realisasi Pelaksanaan Anggaran Pendapatan Dan Belanja Kalurahan Wijirejo Tahun 2022

RINCIAN REALISASI PELAKSANAAN ANGGARAN PENDAPATAN DAN BELANJA KALURAHAN WIJIREJO TAHUN ANGGARAN 2022

1) Pendapatan Kalurahan		
a. Pendapatan Asli Kalurahan		
• Hasil Aset Kalurahan	Rp	146.757.146,00
• Lain-lain Pendapatan Asli Kalurahan	Rp	187.841.000,00
b. Pendapatan Transfer		
• Dana Desa	Rp	1.270.972.383,00
• Bagi Hasil Pajak dan Retribusi	Rp	281.605.200,00
• Alokasi Dana Desa	Rp	1.164.254.009,00
• Bantuan Keuangan Provinsi	Rp	63.000.000,00
• Bantuan Keuangan Kabupaten/Kota	Rp	1.018.488.100,00
c. Pendapatan Lainnya	Rp	7.619.155,00
Jumlah Pendapatan Kalurahan	Rp	4.140.536.993,00 ⁺
2) Belanja Kalurahan		
a. Bidang Penyelenggaraan Pemerintahan Kalurahan	Rp	1.867.893.546,00
b. Bidang Pelaksanaan Pembangunan Kalurahan	Rp	1.083.542.300,00
c. Bidang Pembinaan Kemasyarakatan	Rp	105.924.000,00
d. Bidang Pemberdayaan Masyarakat	Rp	384.129.000,00
e. Bidang Penanggulangan Bencana, Darurat dan Mendesak Kalurahan	Rp	511.200.000,00
Jumlah Belanja Kalurahan	Rp	3.952.688.864,00 ⁺
3) Pembiayaan		
a. Penerimaan Pembiayaan	Rp	0,00
b. Pengeluaran Pembiayaan	Rp	0,00
Selisih Pembiayaan	Rp	0,00 ⁻
SILPA/SiLPA Tahun Berjalan	Rp	187.848.147,00

4. Realisasi Pendapatan Kalurahan

Tabel 7. Prosentase Realisasi Pendapatan Kalurahan

URAIAN KEGIATAN	ANGGARAN (Rp)	REALISASI (Rp)	(%)	LEBIH/ (KURANG) (Rp)
Pendapatan Asli Kalurahan	403.058.000	334.598.146	83%	68.459.854
Pendapatan Transfer	3.915.360.517	3.798.319.692	97%	117.040.825
Pendapatan Lain-lain	11.000.000	7.619.155	69%	3.380.845
Jumlah Belanja	4.329.418.517	4.140.536.993	96%	188.881.524

5. Realisasi Belanja Kalurahan

Tabel 8. Realisasi Belanja Kalurahan Per Bidang

URAIAN KEGIATAN	ANGGARAN (Rp)	REALISASI (Rp)	%	LEBIH/ (KURANG) (Rp)
Bidang Penyelenggaraan Pemerintahan Kalurahan	2.087.247.000	1.867.893.546	89%	219.353.454
Bidang Pelaksanaan Pembangunan Kalurahan	1.203.369.025	1.083.542.300	90%	119.826.725
Bidang Pembinaan Kemasyarakatan	115.612.200	105.924.000	92%	9.688.200
Bidang Pemberdayaan Masyarakat	443.639.900	384.129.000	87%	59.510.900
Bidang Penanggulangan Bencana, Darurat dan Mendesak Kalurahan	511.200.000	511.200.000	100%	0
Jumlah Belanja	4.361.068.125	3.952.688.846	91%	408.379.279

6. Penggunaan Dana Desa Tahun Anggaran 2022

Pagu DD 2022	:	1.270.972.383
Silpa DD 2021	:	25.466.383
Realisasi DD 2022	:	1.264.145.633
Silpa DD 2022	:	32.293.133
Resapan Anggaran Dana Desa Tahun 2022 : 99,46 %		

Rincian penggunaan Dana Desa tahun anggaran 2022 sebagai berikut:

Tabel 9. Penggunaan Dana Desa Tahun Anggaran 2022

Kode Rekening	Kegiatan	Lokasi	Uraian Output	Cara Pengadaan	Volume / Output Kegiatan		% Output Kegiatan
					Rencana	Realisasi	
1	2	3	4	5	6	7	$9=(8/7)\times 100$
01	Bidang Penyelenggaraan Pemerintahan Kalurahan						
01.03.02	Penyusunan/Pendataan/Pemutakhiran Profil Desa	Kalurahan Wijirejo	Data Profil Terupdate dan Tersedia Lengkap	Swakelola	19.550.000	19.550.000	100%
01.04.02	Penyelenggaraan Musyawarah Desa Lainnya	Kalurahan Wijirejo	Terbnetuknya usulan dan gagasan untuk optimalisasi pembangunan Kalurahan	Swakelola	26.825.000	15.885.000	59%
01.04.04	Penyusunan Dokumen Keuangan Desa	Kalurahan Wijirejo	Terlaksananya anggaran yang optimal	Swakelola	13.400.000	13.300.000	99%
01.04.05	Pengelola Administrasi/ Inventarisasi / Penilaian Aset Desa	Kalurahan Wijirejo	Terwujudnya kelancaran pembangunan di Kalurahan	Swakelola	7.105.000	6.900.000	97%
01.04.08	Pengembangan Sistem Informasi Desa	Kalurahan Wijirejo	Terlaksananya pengelolaan web dan PPID yang dinamis	Swakelola	16.655.000	16.655.000	100%
01.04.09	Koordinasi/Kerjasama Penyelenggaraan Pemerintahan	Kalurahan Wijirejo	Terselenggaranya sosialisasi bidang kerja Kalurahan	Swakelola	45.195.000	45.180.450	100%
02	Bidang Pelaksanaan Pembangunan Kalurahan						

Kode Rekening	Kegiatan	Lokasi	Uraian Output	Cara Pengadaan	Volume / Output Kegiatan		% Output Kegiatan
					Rencana	Realisasi	
02.01.01	Penyelenggaraan PAUD/TK/TPA/TKA/TPQ/ Madrasah Non Formal	Kalurahan Wijirejo	Terwujudnya peningkatan pendidikan keagamaan di Kalurahan	Swakelola	2.500.000	2.500.000	100%
02.01.02	Dukungan Penyelenggaraan PAUD (APE, Sarana PAUD Desa)	Kalurahan Wijirejo	Peningkatan pendidikan TK dan PAUD Kalurahan	Swakelola	5.000.000	5.000.000	100%
02.01.03	Penyuluhan dan Pelatihan Pendidikan Bagi Masyarakat	Kalurahan Wijirejo	Menumbuhkan kesadaran Hukum bagi Remaja	Swakelola	2.790.000	2.790.000	100%
02.02.01	Penyelenggaraan Pos Kesehatan Desa	Kalurahan Wijirejo	Terwujudnya perpustakaan Kalurahan yang nyaman	Swakelola	5.940.000	4.900.000	82%
02.02.02	Penyelenggaraan Posyandu (makanan Tambahan, Kelas Bumil)	Kalurahan Wijirejo	Terselenggaranya Posyandu Balita dan Lansia	Swakelola	51.210.000	46.705.000	91%
02.02.03	Penyuluhan dan Pelatihan Bidang Kesehatan (untuk Masyarakat)	Kalurahan Wijirejo	Terwujudnya Kader kesehatan yang handal	Swakelola	31.940.000	10.200.000	32%
02.02.04	Penyelenggaraan Desa Siaga Kesehatan	Kalurahan Wijirejo	Terwujudnya Kalurahan yang siaga Kesehatan	Swakelola	50.084.750	49.644.750	99%
02.02.94	Penanganan / Pemulihan Balita Gizi Buruk / Stunting	Kalurahan Wijirejo	Penanganan secara dini supaya terhindar dari kasus stunting	Swakelola	34.000.000	27.500.000	81%
02.02.96	Gerakan Kebersihan dan Kesehatan Lingkungan (PSN)	Kalurahan Wijirejo	Terwujudnya peningkatan penyegahan penyakit yang disebabkan oleh nyamuk	Swakelola	10.650.000	10.650.000	100%
02.02.98	Penyelenggaraan Posyandu Remaja	Kalurahan Wijirejo	Terwujudnya remaja yang sehat	Swakelola	3.350.000	2.550.000	76%

Kode Rekening	Kegiatan	Lokasi	Uraian Output	Cara Pengadaan	Volume / Output Kegiatan		% Output Kegiatan
					Rencana	Realisasi	
02.03.15	Pembangunan/Rehabilitasi/Peningkatan Balai Kalurahan	Kalurahan Wijirejo	Terciptanya ruang untuk kegiatan Kalurahan	Swakelola	60.361.050	60.361.050	100%
02.04.14	Pembangunan/rehabilitasi/Peningkatan Fasilitas Jamban	Kalurahan Wijirejo	Peningkatan taraf kesehatan masyarakat	Swakelola	44.800.000	44.800.000	100%
02.05.91	Pelatihan Pengelolaan / Pengelolaan Sampah	Kalurahan Wijirejo	Terciptanya pengelolaan sampah yang optimal	Swakelola	7.200.000	2.300.000	32%
02.08.03	Pengembangan Pariwisata Tingkat Kalurahan	Kalurahan Wijirejo	Terciptanya pengelolaan wisata Kalurahan Wijirejo	Swakelola	7.200.000	3.000.000	42%
03	Bidang Pembinaan Kemasyarakatan						
03.01.04	Persiapan Kesiapsiagaan/Tanggap Bencana Skala Lokal	Kalurahan Wijirejo	Peningkatan kapasitas anggota tanggap bencana	Swakelola	15.500.000	15.500.000	100%
03.02.03	Penyelenggaraan Festival Kesenian, Adat/Kebudayaan	Kalurahan Wijirejo	Terwujudnya Kalurahan Budaya dan budaya tetap lestari	Swakelola	34.723.200	31.300.000	90%
03.02.90	Pembinaan Bidang Keagamaan	Kalurahan Wijirejo	Terciptanya kerukunan beragama	Swakelola	10.789.000	10.789.000	100%
03.03.02	Penyelenggaraan Pelatihan Kepemudaan Tingkat Kalurahan	Kalurahan Wijirejo	Optimalisasi Kegiatan Karang Taruna	Swakelola	7.500.000	2.990.000	40%
03.03.06	Pembinaan Karang Taruna / Klub Kepemudaan / Olahraga	Kalurahan Wijirejo	Peningkatan Kelembagaan Kalurahan	Swakelola	3.000.000	3.000.000	100%
03.04.03	Pembinaan PKK dan LKD	Kalurahan Wijirejo	Peningkatan Kelembagaan Kalurahan	Swakelola	34.800.000	34.800.000	100%

Kode Rekening	Kegiatan	Lokasi	Uraian Output	Cara Pengadaan	Volume / Output Kegiatan		% Output Kegiatan
					Rencana	Realisasi	
04	Bidang Pemberdayaan Masyarakat						
04.01.90	Bimtek/Pelatihan/Pengembangan Usaha Pengolahan Ikan	Kalurahan Wijirejo	Terciptanya pemberdayaan Perempuan di Kalurahan	Swakelola	2.130.000	2.130.000	100%
04.02.01	Peningkatan Produksi Tanaman Pangan	Kalurahan Wijirejo	Peningkatan Hasil Pertanian	Swakelola	221.599.000	196.599.000	89%
04.03.02	Peningkatan Kapasitas pamong Kalurahan	Kalurahan Wijirejo	Meningkatkan pengetahuan Aparatur Pemerintah Kalurahan	Swakelola	18.475.000	13.000.000	70%
04.04.02	Pelatihan dan Penyuluhan Perlindungan Anak	Kalurahan Wijirejo	Peningkatan kapasitas perlindungan anak	Swakelola	16.000.000	12.000.000	75%
04.04.03	Pelatihan dan Penguatan penyandang Difabel	Kalurahan Wijirejo	Peningkatan kapasitas penyandang Kesejahteraan Sosial	Swakelola	10.000.000	7.000.000	70%
04.05.01	Pelatihan Manajemen Koperasi/KUD/UMKM	Kalurahan Wijirejo	Terciptanya usaha peningkatan PAK Kalurahan	Swakelola	8.790.000	5.000.000	57%
04.05.99	Lain-lain Sub Bidang Koperasi, Usaha Micro Kecil dan Menengah	Kalurahan Wijirejo	Peningkatan Pemasaran Produk Lokal	Swakelola	23.466.383	23.466.383	100%
04.06.02	Pelatihan Pengelolaan BUM Kalurahan	Kalurahan Wijirejo	Peningkatan Pengetahuan BUMKal	Swakelola	5.000.000	5.000.000	100%
05	Bidang Penanggulangan Bencana, Darurat dan Mendesak Kalurahan						
05.03.01	Bantuan Langsung Tunai (BLT)	Kalurahan Wijirejo	Terwujudnya Kesiapan dalam menanggapi bencana dan adaptasi baru	Swakeloala	511.200.000	511.200.000	100%

Kode Rekening	Kegiatan	Lokasi	Uraian Output	Cara Pengadaan	Volume / Output Kegiatan		% Output Kegiatan
					Rencana	Realisasi	
06	Pembiayaan						
	SILPA Tahun Sebelumnya						
	- SILPA Dana Desa				25.466.383	-	
	Realisasi Dana Desa				1.368.728.383	1.264.145.633	

Saldo Dana Desa Tahun 2021 adalah Rp 25.466.383,00.

Dana Desa yang digunakan untuk Penyaluran Bantuan Langsung Tunai sebanyak Rp 511.200.000,00 diberikan kepada 142 KPM selama 12 bulan, dengan setiap bulannya menerima Rp 300.000,00.

B. Rincian Kegiatan Penyelenggaraan Pemerintahan Kalurahan

1. Program Kerja Bidang Penyelenggaraan Pemerintahan Kalurahan

Uraian tentang Pelaksanaan Anggaran Pendapatan dan Belanja Kalurahan (APBKalurahan) tahun 2022, Program Kerja Bidang Pemerintahan Kalurahan dengan mengacu pada Rencana Kerja Pemerintah Kalurahan dan Rencana Pembangunan Jangka Menengah Kalurahan sesuai dengan kewenangan kalurahan. Adapun rincian kegiatan laporan penyelenggaraan pemerintahan kalurahan, sebagaimana penjelasan di bawah ini:

Tabel 10. Program Kerja Bidang Penyelenggaraan Pemerintahan Kalurahan

NO.	Uraian	Kegiatan	Banyaknya/ Jumlah
1	2	3	4
1.	Peraturan Perundang-undangan	a. Peraturan Kalurahan	9
		b. Peraturan Bersama Lurah	1
		c. Peraturan Lurah	14
		d. Keputusan Lurah	56
2.	Kependudukan	a. Jumlah Penduduk: 1) Laki-laki 2) Perempuan 3) Jumlah Jiwa	5.627 5.632 11.259
		b. Jumlah Penduduk Menurut Tingkat Pendidikan: 1) Pendidikan Umum 2) Pendidikan Khusus	9.197 21
		c. Jumlah Penduduk Menurut Mata Pencaharian: 1) PNS 2) TNI 3) Swasta	256 33 1.087
3.	Pertanahan	a. Luas Tanah Kalurahan: 1) Tanah Kas Kalurahan 2) Tanah Pelungguh 3) Tanah Pengarem-arem 4) Tanah Kas Untuk Fasilitas	531.709 m ² 235.196 m ² 47.425 m ² 12.950 m ²

NO.	Uraian	Kegiatan	Banyaknya/ Jumlah
		Umum	
		b. Luas Tanah:	
		1) Tanah Kalurahan	827.280 m ²
		c. Peruntukan:	-
		1) Jalan	
		2) Tanah Ladang	
		3) Bangunan Umum	
		4) Perumahan	
		5) Ruang Fasilitas Umum	
		d. Tanah yang Belum Dikelola	-
		1) Hutan	
		2) Rawa-rawa	
4.	Manajemen Pemerintahan.	a. Jumlah Aparat Pemerintahan Kalurahan	
		1) PNS	1
		2) Non PNS	27
		b. Jumlah Anggota BPD	5
		c. Musyawarah Kalurahan	28 bahasan
		d. Musrengbangkal	1
		e. Musyawarah Bamuskal	-
5.	Ketentraman dan Ketertiban.	a. Pembinaan Hansip	
		1) Jumlah Anggota Linmas	86
		2) Alat Pemadam kebakaran	2
		3) Jumlah Hansip Terlatih	86
		b. Ketentraman dan Ketertiban:	
		1) Jumlah Kejadian kriminal	1
		2) Jumlah Bencana Non Alam	1
		3) Jumlah Operasi Penertiban	1
		4) Jumlah Pos Keamanan	31
		5) Jumlah Kecelakaan Remaja	-
6.	Pembinaan lembaga	a. Jenis Lembaga	

NO.	Uraian	Kegiatan	Banyaknya/ Jumlah
	Kemasyarakatan.	Kemasyarakatan:	
		1) Rt/Rw – Ada/Tidak	Ada/61
		2) PKK – Ada/Tidak	Ada/1
		3) Karang Taruna – Ada/Tidak	Ada/1
		4) Pos Pelayanan Terpadu – Ada/Tidak	Ada/21
		5) LPM – Ada/Tidak	Ada/1
		b. Lembaga kemasyarakatan membantu pemerintah Desa dalam penyelenggaraan pemerintah, pelaksanaan pembangunan, pembinaan kemasyarakatan dan pemberdayaan masyarakat - Ya/Tidak	Ya
	c. Lembaga kemasyarakatan sebagai wadah partisipasi masyarakat dan sebagai mitra Pemerintah Desa - Ya/Tidak	Ya	
	d. Lembaga Kemasyarakatan diikut sertakan dalam pelaksanaan program sektor dan program Pemerintah Daerah - Ya/Tidak	Ya	
	e. Lembaga Adat – Ada Tidak	Ada	
	f. Lembaga adat dibentuk dengan peraturan Desa terpisah dengan lembaga kemasyarakatan – Ya/Tidak	Ya	

2. Program Kerja Bidang Pelaksanaan Pembangunan Kalurahan

Uraian tentang Pelaksanaan Anggaran Pendapatan dan Belanja Kalurahan (APBKalurahan) tahun 2022 Program Kerja Bidang Pelaksanaan Pembangunan Kalurahan dengan mengacu pada Rencana Kerja Pemerintah Kalurahan dan Rencana Pembangunan Jangka Menengah Kalurahan sesuai

dengan kewenangan Kalurahan. Adapun rincian kegiatan laporan pelaksanaan pembangunan sebagaimana tabel berikut ini :

Tabel 11. Program Kerja Bidang Pelaksanaan Pembangunan Kalurahan

NO.	Uraian	Kegiatan	Jumlah/ Ada/ Tidak Ada - Ya/Tidak
1	2	3	4
1.	Sarana dan Prasarana	a. Jalan Desa (Km)	Tidak Ada
		b. Jalan Kabupaten/Kota (Km)	Tidak Ada
		c. Jalan Provinsi (Km)	Tidak Ada
		d. Jalan Negara (Km)	Tidak Ada
		e. Jembatan (Buah)	Tidak Ada
		f. Kantor Lurah Desa (Ada/Tidak)	Tidak Ada
		g. Jalan lingkungan	6 lokasi
2.	Pembangunan Pendidikan	a. Tempat Pendidikan. Pendidikan Umum 1). Kelompok Bermain (Jumlah) 2). Taman Kanak-Kanak (Jumlah) 3). Sekolah Dasar (Jumlah) 4). Sekolah Menengah (Jumlah) 5). Akademi (Jumlah) 6). Institut/Sekolah Tinggi (Jumlah) b. Tempat Pendidikan Khusus 1). Pendidikan Pesantren (Jumlah) 2). Madrasah (Jumlah) 3). Sekolah Luar Biasa (Jumlah) 4). Balai Latihan Kerja (Jumlah) 5). Kursus-Kursus (Jumlah)	1
3.	Pembangunan Kesehatan	a. Rumah Sakit Umum Pemerintah (Jumlah) b. Rumah Sakit Umum Swasta (Jumlah) c. Rumah Sakit Kusta (Jumlah) d. Rumah sakit Mata (Jumlah)	Tidak Ada

NO.	Uraian	Kegiatan	Jumlah/ Ada/ Tidak Ada - Ya/Tidak
		e. Rumah Sakit Jiwa (Jumlah) f. Rumah Sakit Bersalin (Jumlah) g. Rumah Bidan (Jumlah) h. Puskesmas (Jumlah) i. Apotik (Jumlah)	
4.	Pembangunan Sosial Budaya dan Keagamaan	a. Sarana Olahraga: 1). Lapangan Umum (Jumlah) 2). Lapangan Khusus (Jumlah) b. Sarana Keseninan/Kebudayaan: 1). Gelanggang Remaja (Jumlah) 2). Gedung Kesenian (Jumlah) 3). Gedung Teater (Jumlah) 4). Gedung Bioskop (Jumlah) c. Sarana Sosial: 1). Panti Asuhan (Jumlah) 2). Panti Pijat Tunanerta (Jumlah) 3). Panti Wordo (Jumlah) 4). Panti Jompo (Jumlah) d. Sarana Komunikasi: 1). Radio Komunitas (Jumlah) 2). Papan Pengumuman (Jumlah)	Tidak Ada
5.	Pembangunan Lingkungan Hidup dan Pemukiman	a. Pembangunan Perumahan Rakyat/Pengembangan (Jumlah) b. Industri Besar (Jumlah) c. Industri Sedang (Jumlah) d. Industri Rumah Tangga (Jumlah) e. Tempat Rekreasi (Jumlah) f. Hotel (Jumlah) g. Restoran/Rumah Makan (Jumlah) h. Saluran Irigasi	Tidak Ada Tidak Ada Tidak Ada Tidak Ada Tidak Ada Tidak Ada Tidak Ada

Tabel 12. Pembangunan Fisik

NO	JENIS KEGIATAN	LOKASI	SUMBER DANA	VOLUME	REALISASI (Rp)
1	Penerangan Jalan Umum	Pedak RT 001 dan 002	BKK	1 paket	20.000.000
2	Penerangan Jalan Umum	Ngeblak RT 004	BKK	1 paket	20.000.000
3	Penerangan Jalan Umum	Ngeblak RT 003	BKK	1 paket	20.000.000
4	Penerangan Jalan Umum	Pijen an DK 7 Pedak RT 003	BKK	1 paket	20.000.000
5	Penerangan Jalan Umum	Gesikan IV RT 007	BKK	1 paket	20.000.000
6	Corblok Jalan	Bergan RT 004	BKK	1 paket	30.000.000
7	Corblok Jalan	Pandak RT 004	BKK	1 paket	30.000.000
8	Corblok Jalan	Gedongsari RT 003	BKK	1 paket	20.000.000
9	Corblok Jalan	Pandak RT 003	BKK	1 paket	30.000.000
10	Corblok Jalan	Kwalangan RT 004	BKK	1 paket	30.000.000
11	Pembangunan Saluran Drainase	Kauman RT 007	BKK	1 paket	25.000.000
12	Pembangunan Talud	Pandak RT 006	BKK	1 paket	20.000.000
13	Pembangunan Bangket Jalan/Talud	Kwalangan RT 002	BKK	1 paket	25.000.000
14	Dana Keistimewaan untuk Papan Penandan Keistimewaan	Kalurahan Wijirejo	Dana Keistimewaan DIY	1 paket	63.000.000
15	Pemeliharaan gedung PAUD Pandak	Pandak	PPBMP	1 paket	44.084.833
16	Pemeliharaan gedung PAUD Kwalangan	Kwalangan	PPBMP	1 paket	8.560.100
17	Rehabilitasi saluran irigasi Bergan	Bergan	PPBMP	1 paket	15.000.000
18	Rehabilitasi gorong-gorong Bergan	Bergan	PPBMP	1 paket	3.600.000
19	Pembangunan drainase Bergan	Bergan	PPBMP	1 paket	5.782.950

NO	JENIS KEGIATAN	LOKASI	SUMBER DANA	VOLUME	REALISASI (Rp)
20	Rehabilitasi drainase Bajang	Bajang	PPBMP	1 paket	22.411.500
21	Pavingblok Gesikan 4	Gesikan 4	PPBMP	1 paket	5.617.000
22	Pembangunan pendopo	Kalurahan Wijirejo	DANA DESA	1 paket	60.361.050
23	Dukungan pembangunan/ rehabilitasi MCK	Kalurahan Wijirejo	DANA DESA	1 paket	44.800.000
24	Bangket irigasi bulak kulon Karang	Kauman	DANA DESA	1 paket	171.599.000
25	Penyempuraan kios showroom batik	Gesikan 4	DANA DESA	1 paket	12.000.000
JUMLAH					766.816.433

Tabel 13. Pembangunan dengan program PPBMP

NO	JENIS KEGIATAN	LOKASI	SUMBER DANA	VOLUME	REALISASI (Rp)
1	Program Pemberdayaan Berbasis Masyarakat Padukuhan	Pandak	50.000.000	1 paket	50.000.000
2	Program Pemberdayaan Berbasis Masyarakat Padukuhan	Bajang	50.000.000	1 paket	50.000.000
3	Program Pemberdayaan Berbasis Masyarakat Padukuhan	Gesikan 3	50.000.000	1 paket	50.000.000
4	Program Pemberdayaan Berbasis Masyarakat Padukuhan	Gesikan 4	50.000.000	1 paket	49.680.500
5	Program Pemberdayaan Berbasis Masyarakat Padukuhan	Bergan	50.000.000	1 paket	50.000.000
6	Program Pemberdayaan Berbasis Masyarakat Padukuhan	Ngeblak	50.000.000	1 paket	50.000.000

NO	JENIS KEGIATAN	LOKASI	SUMBER DANA	VOLUME	REALISASI (Rp)
7	Program Pemberdayaan Berbasis Masyarakat Padukuhan	Pedak	50.000.000	1 paket	50.000.000
8	Program Pemberdayaan Berbasis Masyarakat Padukuhan	Kauman	50.000.000	1 paket	50.000.000
9	Program Pemberdayaan Berbasis Masyarakat Padukuhan	Gedongsari	50.000.000	1 paket	50.000.000
10	Program Pemberdayaan Berbasis Masyarakat Padukuhan	Kwalangan	50.000.000	1 paket	49.961.000
JUMLAH			500.000.000		499.641.500

Tabel 14. Pelaksanaan Pembangunan Non Fisik

NO	Bidang	Kegiatan	Jumlah
1	Pelaksanaan Pembangunan	Penyelenggaraan TK dan PAUD	1 PAUD dan lomba MTQ dan lomba pendidikan
		Dukungan penyelenggaraan PAUD	4 PAUD dan 2 TK
		Penyuluhan dan Pelatihan Pendidikan Bagi Masyarakat	1 kegiatan
		Penyelenggaraan pos kesehatan kalurahan	1
		Penyelenggaraan Posyandu Balita dan Lansia	20
		Pembinaan Kader Kesehatan PPKBD dan Sub PPKBD	10 Padukuhan
		Penyelenggaraan Desa Siaga Kesehatan	10 Padukuhan
		Pengadaan sarana posyandu	9 padukuhan

NO	Bidang	Kegiatan	Jumlah
		Penanganan/Pemulihan Balita Gizi Buruk/Stunting	10 Padukuhan
		Gerakan Kebersihan dan Kesehatan Lingkungan (PSN)	10 Padukuhan
		Penyelenggaraan posyandu remaja	1
		Pengelolaan sampah kalurahan	Wijirejo, Gesikan 4, Pedak, Kauman
		Pengembangan pariwisata tingkat kalurahan	Pokdarwis dan Pengelola Desa Wisata

3. Program Kerja Bidang Pembinaan Kemasyarakatan

Uraian tentang Pelaksanaan Anggaran Pendapatan dan Belanja Kalurahan (APBKalurahan) tahun 2022 Program Kerja Bidang Pembinaan Kemasyarakatan dengan mengacu pada Rencana Kerja Pemerintah Kalurahan dan Rencana Pembangunan Jangka Menengah Kalurahan sesuai dengan kewenangan kalurahan. Adapun rincian kegiatan laporan pelaksanaan pembinaan kemasyarakatan, sebagaimana tabel berikut ini :

Tabel 15. Program Kerja Bidang Pembinaan Kemasyarakatan

NO.	Uraian	Kegiatan	Jumlah/ Ada/ Tidak Ada - Ya/Tidak
1	2	3	4
1.	Sosialisasi Produk Hukum Desa	a. Sosialisasi Kebijakan Pemerintah tentang Desa: 1) Undang-Undang No. 6 Tahun 2014 Tentang Desa (Berapa Kali)	Ada
		2) Peraturan Pemerintah No. 43 tahun 2014 Tentang Pelaksanaan Undang-Undang No. 6 Tahun 2014 (Berapa Kali)	Ada
		3) Peraturan Menteri mengenai Desa (Berapa Kali)	Ada

NO.	Uraian	Kegiatan	Jumlah/ Ada/ Tidak Ada - Ya/Tidak
1	2	3	4
		b. Sosialisasi Kebijakan Pemerintah Daerah	
		1) Sosialisasi Peraturan Daerah Tentang Desa (Berapa Kali)	Ada
		2) Sosialisasi Peraturan Bupati/Walikota Tentang Desa (Berapa Kali)	Ada
		c. Sosialisasi Kebijakan Pemerintah Desa	
		1) Sosialisasi Peraturan Desa (Berapa kali)	Ada
		2) Sosialisasi Peraturan Kepala Desa	Ada
		3) Sosialisasi Peraturan Bersama Kepala Desa (Berapa Kali)	Ada
2.	Pelaksanaan Hak dan Kewajiban Masyarakat	a. Sosialisasi Pelaksanaan Hak dan Kewajiban Masyarakat (Berapa Kali)	Ada
		b. Masyarakat menyampaikan informasi kepada Pemerintah Desa (Ada/Tidak)	Ada
		c. Masyarakat memperoleh informasi dan pelayanan yang adil (Ya/Tidak)	Ya
		d. Masyarakat mendapatkan perlindungan dari gangguan ketentraman dan ketertiban (Ya/Tidak)	Ya
		e. Masyarakat berpartisipasi dalam berbagai kegiatan di Desa (Ya/Tidak)	Ya
3.	Sosial Budaya Masyarakat	a. Sosialisasi mengenai kerukunan hidup beragama (Berapa Kali)	Ada
		b. Sosialisasi mengenai pengembangan olah raga dan kesenian (Berapa Kali)	Ada
		c. Sosialisasi mengenai ketentraman dan ketertiban masyarakat (Berapa kali)	Ada
		d. Sosialisasi mengenai lingkungan	Ada

NO.	Uraian	Kegiatan	Jumlah/ Ada/ Tidak Ada - Ya/Tidak
1	2	3	4
		hidup (Beberapa kali)	
		e. Sosialisasi mengenai bahaya narkoba dan kriminal (Berapa Kali)	Ada
		f. Sosialisasi mengenai Ketenagakerjaan (Berapa Kali)	Ada
4.	Sosial Keagamaan	a. Majelis Taklim (Jumlah)	10
		b. Majelis gereja (Jumlah)	2
		c. Majelis Budha (Jumlah)	-
		d. Majelis Hindu (Jumlah)	-
		e. Remaja Masjid (Jumlah)	19
		f. Remaja Gereja (jumlah)	2
		g. Remaja Budha (Jumlah)	-
		h. Remaja Hindu (Jumlah)	-
5.	Ketenagakerjaan	a. Penyalur pembantu rumah tangga (Jumlah)	Tidak Ada
		b. Penampung Pekerja ke luar negeri (Jumlah)	Tidak Ada

Tabel 16. Kegiatan Bidang Pembinaan Kemasyarakatan

NO	Bidang	Kegiatan	Keterangan
1	2	3	4
1	Pembinaan Masyarakat	Pelatihan FPRB	Kalurahan Wijirejo
		Pembinaan anggota Linmas	Kalurahan Wijirejo
		Pelatihan bidang kesenian dan kebudayaan	Kalurahan Wijirejo
		Nyadran Makam Sewu	Kalurahan Wijirejo
		Pembinaan grup kesenian dan kebudayaan ber NIK	4
		Pembinaan bidang	Kalurahan

NO	Bidang	Kegiatan	Keterangan
		keagamaan	Wijirejo
		Penyelenggaraan pelatihan kepemudaan tingkat kalurahan	1
		Pembinaan karang taruna kalurahan	1
		Pembinaan Lembaga Kemasyarakatan Kalurahan	4

4. Program Kerja Bidang Pemberdayaan Masyarakat

Uraian tentang Pelaksanaan Anggaran Pendapatan dan Belanja Kalurahan (APBKalurahan) tahun 2022 Program Kerja Bidang Pemberdayaan Masyarakat dengan mengacu pada Rencana Kerja Pemerintah Kalurahan dan Rencana Pembangunan Jangka Menengah Kalurahan sesuai dengan kewenangan kalurahan. Adapun rincian kegiatan laporan pelaksanaan pemberdayaan masyarakat desa sebagaimana tabel berikut ini:

Tabel 17. Program Kerja Bidang Pemberdayaan Masyarakat

No.	Uraian	Kegiatan	Jumlah
1	2	3	4
1.	Sosialisasi dan motivasi masyarakat	a. Bidang Sosial Budaya (Berapa Kali)	3
		b. Bidang Ekonomi (Berapa Kali)	4
		c. Bidang Politik (Berapa Kali)	-
		d. Bidang lingkungan hidup (Berapa Kali)	6 kegiatan
2.	Pemberdayaan Masyarakat	a. Pemberdayaan Keluarga (Berapa Kali)	8
		b. Pemberdayaan Pemuda (Berapa Kali)	2
		c. Pemberdayaan Olah raga (Berapa Kali)	-

No.	Uraian	Kegiatan	Jumlah
		d. Pemberdayaan Karang taruna (Berapa Kali)	2
3.	Penggalangan Partisipasi Masyarakat	a. Bidang Pendidikan (Berapa Kali)	8 kegiatan
		b. Bidang Kesehatan (Berapa Kali)	7 kegiatan

Tabel 18. Kegiatan Bidang Pemberdayaan Masyarakat

NO	Bidang	Kegiatan	Jumlah
1	2	3	4
1	Pemberdayaan Masyarakat	Sosialisasi gemar makan ikan	1
		Angkat Wallet	300 HOK
		Peningkatan kapasitas aparatur kalurahan	1
		Optimalisasi PBB	10 padukuhan
		Fasilitasi KKPA	1
		Fasilitasi Forum Anak	1
		Pendataan PMKS	1
		Fasilitas Kegiatan UMKM	1
		Fasilitasi Ekspo	3
		Fasilitasi kegiatan RT	61
Penyertaan modal BUMKALMA	1		

7. Program Kerja Bidang Penanggulangan Bencana, Darurat dan Mendesak Kalurahan

Uraian tentang Pelaksanaan Anggaran Pendapatan dan Belanja Kalurahan (APBKalurahan) tahun 2022 Program Kerja Bidang penanggulangan bencana, darurat dan mendesak kalurahan dengan mengacu pada Rencana Kerja

Pemerintah Kelurahan dan Rencana Pembangunan Jangka Menengah Kelurahan sesuai dengan kewenangan kelurahan. Adapun rincian kegiatan laporan pelaksanaan penanggulangan bencana, darurat dan mendesak sebagaimana tabel berikut ini:

Tabel 19. Program Kerja Bidang Penanggulangan Bencana, Darurat Dan Mendesak Kelurahan

NO	Bidang	Kegiatan	Jumlah
1	2	3	4
1	Penanggulangan Bencana, Darurat Dan Mendesak Kelurahan	Bantuan Langsung Tunai	142 KPM (12 bulan)

BAB IV

KEBERHASILAN YANG DICAPAI DAN KENDALA YANG DIHADAPI

A. Keberhasilan Yang Dicapai

Keberhasilan yang dicapai oleh pemerintah Kalurahan Wijirejo Kapanewon Pandak Kabupaten Bantul pada Tahun Anggaran 2022 adalah dengan terselenggaranya kegiatan yang terdapat di bidang penyelenggaraan pemerintahan, pembangunan, pembinaan kemasyarakatan dan pemberdayaan masyarakat serta penanggulangan bencana, darurat dan mendesak dengan baik dan lancar sesuai dengan yang telah dipaparkan di Bab III. Dukungan masyarakat baik lembaga kemasyarakatan dan masyarakat umumnya lain berperan dalam keberhasilan penyelenggaraan pemerintahan kalurahan. Keberhasilan yang dicapai oleh Pemerintah Kalurahan Wijirejo pada Tahun Anggaran 2022 adalah

1. Terselenggaranya penyelenggaraan pemerintahan kalurahan mulai dari perencanaan, pelaksanaan, dan pertanggungjawaban yang transparan dengan adanya kegiatan penginformasian kepada masyarakat;
2. Terselenggaranya Pemilihan Lurah Wijirejo, pelaksanaan pelantikan dan pengambilan sumpah jabatan diselenggarakan berbarengan pada tanggal 1 November 2022;
3. Bantuan kepada masyarakat untuk sub bidang pendidikan dan kesehatan;
4. Terselenggaranya pembangunan fisik yang bersumber dan Dana Desa yaitu penyempurnaan kios dan penyempurnaan pendopo;
5. Terselenggaranya kegiatan bidang pembinaan kepada masyarakat dan LKD;
6. Terselenggaranya kegiatan gelar seni budaya dan agama dengan daring atau live menggunakan akun media sosial resmi Kalurahan Wijirejo;
7. Terselenggaranya pentas kethoprak;
8. Fasilitasi Kegiatan Pokdarwis dan Pengelolaan Desa Wisata;
9. Terselenggaranya launching Desa Wisata Carakan dengan paket kegiatan membatik dan memanah;
10. Terselenggaranya kegiatan usaha BUMKal Wijirejo Nyawiji;
11. Terselenggaranya penyediaan informasi bagi masyarakat dalam wadah Sistem Informasi Desa Wijirejo;

12. Terselenggaranya kegiatan peningkatan hasil pertanian berupa angkat wallet dan bangket irigasi;
13. Terselenggaranya penyaluran BLT Dana Desa sebanyak 142 KPM selama 12 bulan dengan setiap bulannya menerima sebesar Rp 300.000,00;
14. Terselenggaranya upaya penanggulangan dan pencegahan penyebaran infeksi Covid-19 di Kalurahan Wijirejo;
15. Terselenggaranya mobilisasi keliling untuk optimalisasi pembayaran PBB;
16. Dilakukan ronda malam di kantor Lurah Kalurahan Wijirejo dan keliling padukuhan;
17. Terselenggaranya Wijirejo Award untuk mengajak masyarakat membayar pajak PBB tepat waktu dan memberikan *reward*/hadiah bagi yang berperan dan berprestasi dalam mengumpulkan pajak PBB tepat waktu dan dengan prosentase terbanyak.
18. Masuknya bantuan keuangan Kabupaten untuk pembangunan padukuhan melalui Bantuan Keuangan Khusus (BKK) Bantuan Keuangan Khusus sebanyak 5 lokasi untuk corblok jalan, 5 lokasi untuk penerangan jalan umum dan 3 lokasi pembangunan saluran drainase dan talud sejumlah Rp 310.000.000,00.
19. Masuknya bantuan keuangan provinsi berupa pembangunan papan penanda keistimewaan sebesar Rp 63.000.000,00.
20. Terselenggaranya Program Pemberdayaan Berbasis Masyarakat Padukuhan di 10 padukuhan sebesar Rp 500.000.000,00.

B. Kendala Yang Dihadapi

Penyelenggaraan Pemerintahan Kalurahan yang telah berjalan pada tahun 2022 ada beberapa kendala yang dapat menjadi acuan untuk pembangunan di tahun berikutnya antara lain:

1. Tuntutan masyarakat yang menghendaki pembangunan dilaksanakan secara serentak sesuai yang mereka inginkan, sedangkan pendanaan tiap tahun anggaran memiliki keterbatasan;
2. Beberapa pembangunan jalan rusak di beberapa titik terkendala status ruas jalan yang bukan kewenangan desa dalam perawatannya;
3. Permasalahan sampah semakin mengkhawatirkan di lingkungan masyarakat yang mulai mengotori ruas-ruas jalan oleh oknum-oknum yang tidak bertanggung jawab;

4. Belum maksimalnya kerja BUMKal sehingga beberapa kegiatan yang bisa di *handle* oleh BUMKal belum terlaksana dengan baik seperti pengelolaan sampah kalurahan.
5. Adanya waktu penginformasikan peraturan terkait penganggaran dan penggunaan dana tidak tepat waktu atau pada waktu akhir tahun menyebabkan kegiatan yang sudah direncanakan sebelumnya harus dilakukan perubahan agar sesuai dengan peraturan perundang-undangan.

C. Upaya yang Ditempuh

Adapun beberapa cara yang dapat dilakukan untuk mengantisipasi permasalahan-permasalahan tersebut adalah sebagai berikut.

1. Selalu melaksanakan sosialisasi tentang pentingnya skala prioritas untuk menentukan pembangunan yang harus segera dilaksanakan agar tercapai kesepahaman dalam melaksanakan pemerataan pembangunan
2. Optimalisasi Muskal dan Musduk untuk mengajukan usulan kegiatan sesuai skala prioritas bukan keinginan
3. Melakukan promosi yang luas baik melalui media sosial Pemerintah Kalurahan Wijirejo maupun pamflet sehingga banyak yang melakukan pembayaran di BUMKal Wijirejo Nyawiji
4. Pembangunan dilaksanakan berdasarkan skala prioritas, dimana pembangunan yang skala prioritasnya lebih vital, maka hal itu yang akan dilaksanakan terlebih dahulu, dan dengan pemberian informasi kepada masyarakat berbagai skala prioritas tersebut
5. Pemberian Pembinaan dan Pemberdayaan lembaga kalurahan, sehingga Lembaga Kalurahan akan lebih mengoptimalkan perannya, serta peningkatan kapasitas pamong kalurahan
6. Pembangunan yang bukan wewenang kalurahan, maka dalam hal ini upaya yang kami tempuh adalah dengan memberikan informasi serta selalu bekerjasama dengan semua pihak yang terkait

BAB IV

PENUTUP

A. Kesimpulan

Dalam rangka pemantapan kinerja Pemerintahan Kalurahan yang mendukung pelayanan prima kepada masyarakat dan penyelenggaraan pemerintahan yang bersih dan berwibawa, maka dituntut adanya peningkatan kualitas sumber daya aparatur Pemerintahan Kalurahan sebagai lini terdepan dalam penyelenggaraan pemerintahan, pembangunan dan pelayanan kepada masyarakat. Dalam pelaksanaan kegiatan yang transparan dan akuntabel ada faktor pendukung yang sangat penting yaitu anggaran, namun saat ini sumber pendapatan Pemerintahan Kalurahan adalah anggaran yang ada pada Pemerintah Pusat, Pemerintah Provinsi dan Pemerintah Daerah serta yang bersumber dari Pendapatan Asli Kalurahan yaitu PAKal. Maka sinergitas dengan Pemerintah Pusat, Provinsi dan Daerah Kabupaten Bantul akan sangat membantu agar semua rencana yang telah disusun ini dapat berjalan dengan baik.

Kegiatan penyelenggaraan pemerintahan Desa Wijirejo pada lima bidang terealisasi sebesar 91 % secara keseluruhan berdasarkan anggaran yang ada, yaitu bidang penyelenggaraan pemerintahan kalurahan, pelaksanaan pembangunan kalurahan, pembinaan kemasyarakatan, pemberdayaan masyarakat dan penanggulangan bencana, darurat dan mendesak kalurahan. Prosentase ini lebih tinggi daripada tahun 2021 sebesar 79% yang menunjukkan pelaksanaan kegiatan dan penyerapan anggaran di lingkup Pemerintahan Kalurahan Wijirejo semakin baik. Sedangkan realisasi pendapatan desa sebesar 96 %. Pada tahun 2022, pendapatan asli kalurahan mengalami kenaikan daripada tahun sebelumnya sehingga dapat diketahui bahwa perekonomian maupun ekonomi Kalurahan Wijirejo semakin membaik setelah adanya pandemi tahun 2021. Diharapkan dengan adanya program kegiatan dalam menghadapi pandemi ini perekonomian di wilayah Kalurahan Wijirejo dan pendapatan asli kalurahan lebih baik lagi. Dan ditambah dengan adanya PPBMP yang mulai tahun 2021 diusulkan dapat membantu masyarakat di padukuhan mengembangkan padukuhan dan menjadi solusi bagi permasalahan yang ada di masing-masing padukuhan.

B. Saran

1. Adanya ketepatan waktu dalam menginformasikan beberapa kegiatan yang harus atau lewat kalurahan serta kebijakan penganggaran sehingga dalam penyusunan APBKal dapat berjalan lancar juga.
2. Anggaran APBN dan APBD yang tepat waktu akan meningkatkan kualitas kinerja dan maksimalisasi kegiatan yang ada di tingkat Kalurahan.

C. Ucapan Terimakasih

Pada kesempatan ini pula kami ucapkan terima kasih pada segenap pihak yang telah membantu terealisasinya kegiatan pada Tahun 2022, terutama kami sampaikan ucapan terima kasih kepada:

1. Yth. Bapak Presiden Indonesia, selaku pemangku kebijakan pusat;
2. Yth. Bapak Gubernur Daerah Istimewa Yogyakarta, selaku pemangku kebijakan provinsi;
3. Yth. Bapak Bupati Bantul, selaku pemangku kebijakan daerah;
4. Yth. Bapak Panewu Pandak, selaku pembina;
5. Yth. Bamuskal Wijirejo, selaku pengawas kegiatan;
6. Bapak/Ibu Pamong Kalurahan Wijirejo, selaku Pelaksana Kegiatan
7. Seluruh lapisan masyarakat Kalurahan Wijirejo dan segenap instansi terkait yang telah membantu terealisasinya pembangunan di Kalurahan Wijirejo.

Demikian laporan ini di buat, kami mohon saran, kritik dan masukannya untuk diperbaiki di masa-masa yang akan datang. Mudah-mudahan kami dapat memperbaiki kekurangan-kekurangan untuk kemudian dapat memperbaikinya di tahun anggaran berikutnya.

Wijirejo, 21 Maret 2023

Lurah Wijirejo

Wisnu Riyanto

**LAMPIRAN LAPORAN
PENYELENGGARAAN PEMERINTAHAN
KALURAHAN**

LAMPIRAN I
CAPAIAN KEBERHASILAN PELAKSANAAN
APBKALURAHAN TAHUN ANGGARAN 2022
BERUPA PELAKSANAAN REALISASI
APBKALURAHAN TAHUN ANGGARAN 2022

LAMPIRAN III
ASET KALURAHAN

INVENTARIS ASET KALURAHAN
PEMERINTAH KALURAHAN WIJIREJO KAPANEWON PANDAK KABUPATEN BANTUL

No	Jenis Barang	Kode Barang	Identitas Barang	Asal Usul Barang			Tgl/Thn Perolehan/ pembelian	Jumlah Barang	Harga Satuan	Harga Total	Keterangan
				APB Kalurahan	Perolehan Lain Yg Sah	Aset/ Kekayaan asli Kalurahan					
1	2	3	4	5	6	7	8	9	10	11	12
1	Sepeda Motor Dinas	1.3.2.01.04.01.001	Yamaha		Bantuan		2004	1	10.000.000	10.000.000	Pemda
2	Genset	1.3.2.06.03.47.002	Loncin	APBKal			2016	1	12.000.000	12.000.000	
3	Sepeda Motor Dinas	1.3.2.01.04.01.001	Honda		Hadiah		2016	1	14.000.000	14.000.000	Reward Bank
4	Sepeda Motor Dinas	1.3.2.01.04.01.001	Honda	APBKal			2016	1	16.100.000	16.100.000	
5	Sepeda Motor Dinas	1.3.2.01.04.01.001	Honda	APBKal			2016	1	16.100.000	16.100.000	
6	Sepeda Motor Dinas	1.3.2.01.04.01.001	Honda	APBKal			2017	1	17.200.000	17.200.000	
7	Sepeda Motor Dinas	1.3.2.01.04.01.001	Honda	APBKal			2017	1	16.900.000	16.900.000	
8	Sepeda Motor Dinas	1.3.2.01.04.01.001	Honda	APBKal			2018	1	20.800.000	20.800.000	
9	Sepeda Motor Dinas	1.3.2.01.04.01.001	Honda	APBKal			2018	1	15.750.000	15.750.000	
10	Pemotong Rumput	1.3.2.01.03.07.021	Rover	APBKal			2018	1	5.000.000	5.000.000	

No	Jenis Barang	Kode Barang	Identitas Barang	Asal Usul Barang			Tgl/Thn Perolehan/ pembelian	Jumlah Barang	Harga	Harga	Keterangan
				APB Kalurahan	Perolehan Lain Yg Sah	Aset/ Kekayaan asli Kalurahan			Satuan	Total	
11	Gedung Balai Kalurahan	1.3.3.01.01.01.001	Permanen	APBKal			1946	1	6.000.000	6.000.000	
12	Musholla	1.3.3.01.01.08.001	Permanen	APBKal			1983	1	15.000.000	15.000.000	
13	Gedung Serbaguna	1.3.3.01.01.09.001	Permanen	APBKal			1984	1	40.000.000	40.000.000	
14	Kios Depan SMP	1.3.3.01.01.12.001	Permanen	APBKal			1996	7	2.500.000	17.500.000	
15	Gedung Kasi / Kaur	1.3.3.01.01.01.001	Permanen	APBKal			1994	1	150.000.000	150.000.000	
16	Gedung Olah Raga	1.3.3.01.01.11.001	Permanen	APBKal			2006	1	150.000.000	150.000.000	
17	Kios Depan SMP	1.3.3.01.01.12.001	Permanen	APBKal			2000	4	7.500.000	30.000.000	
18	Kios Barat Kolam	1.3.3.01.01.12.001	Permanen	APBKal			2010	4	12.000.000	48.000.000	
19	Gedung Sekolah	1.3.3.01.01.10.001	Permanen		lain-lain		2016	1	600.000.000	600.000.000	
20	Kios di jl Srandakan	1.3.3.01.01.12.001	Permanen		Bantuan dr Prop		2014	4	15.000.000	60.000.000	
21	Kios di Shorum Batik	1.3.3.01.01.12.001	Permanen	Dana BKK			2015	6	35.000.000	210.000.000	
22	Kios di Shorum Batik	1.3.3.01.01.12.001	Permanen	Dana BKK			2016	4	50.000.000	200.000.000	
23	Gedung LKD	1.3.3.01.01.01.001	Permanen	ADD			2016	1	100.000.000	100.000.000	
24	Pendopo	1.3.3.01.01.09.001	Permanen	DD			2019	1	650.000.000	650.000.000	
25	Pendopo Wijirejo		Permanen	APBKal			2021	1		103.572.450	

No	Jenis Barang	Kode Barang	Identitas Barang	Asal Usul Barang			Tgl/Thn Perolehan/ pembelian	Jumlah Barang	Harga Satuan	Harga Total	Keterangan
				APB Kalurahan	Perolehan Lain Yg Sah	Aset/ Kekayaan asli Kalurahan					
26	Line Lapangan		Permanen	APBKal			2021	1		1.800.000	
27	Hazmat Waterproof			APBKal			2021	6	150.000	900.000	
28	Sarung tangan karet			APBKal			2021	14	15.000	210.000	
29	Masker Full Face			APBKal			2021	6	500.000	3.000.000	
30	Sepatu Boot			APBKal			2021	6	120.000	720.000	
31	APD Pemakaman			APBKal			2021	15	384.200	5.763.000	
32	Masker Respirator			APBKal			2021	15	113.000	1.695.000	
33	Kacamata Medis			APBKal			2021	15	90.000	1.350.000	
34	Meja		Kayu	APBKal			1981	1		115.000	
35	Meja Panjang Pelayanan		Kayu	APBKal			1999	2	3.000.000	6.000.000	
36	Amply Fayer		TOA	APBKal			1990	1		250.000	
37	Mic		TOA	APBKal			1990	1		80.000	
38	Meja Panjang Rapat		Kayu	APBKal			2000	1		450.000	
39	Meja		Kayu	APBKal			2002	1		515.000	
40	Zice		Kayu Rotan	APBKal			2002	1		1.500.000	
41	Kursi Rotan		Rotan	APBKal			2002	11	300.000	3.300.000	
42	Kipas Angin		Nasional	APBKal			2003	4	350.000	1.400.000	
43	Komputer		Samsung	APBKal			2003	1		4.000.000	

No	Jenis Barang	Kode Barang	Identitas Barang	Asal Usul Barang			Tgl/Thn Perolehan/ pembelian	Jumlah Barang	Harga Satuan	Harga Total	Keterangan
				APB Kalurahan	Perolehan Lain Yg Sah	Aset/ Kekayaan asli Kalurahan					
44	Handy Talky (HT)	1.3.2.06.02.01.006	Kenwood		Bantuan		2004	1		400.000	
45	Warles		Tens	APBKal			2005	1		1.000.000	
46	Printer		Sambung	APBKal			2006	1		350.000	
47	Mic Warlees		Proland	APBKal			2006	1		1.100.000	
48	Kipas Angin		Panasonic	APBKal			2007	2	700.000	1.400.000	
49	Komputer		Samsung	APBKal			2007	1		5.000.000	
50	Printer		Canon	APBKal			2008	1		400.000	
51	Komputer		LG	APBKal			2008	1		5.250.000	
52	Printer		Canon	APBKal			2009	1		600.000	
53	Proyektor & Layar		Ben-Q	APBKal			2010	1		6.000.000	
54	Laptop		Thosiba	APBKal			2012			7.000.000	
55	Komputer		Samsung	APBKal			2012			6.500.000	
56	LCD	1.3.2.06.01.02.133	Samsung	APBKal			2012			750.000	
57	Almari Arsip		Kayu	APBKal			2012			3.500.000	
58	Lapangan Tennis Meja		Kayu	APBKal			2013			1.500.000	
59	Amplify Fayer		TOA	APBKal			2013			450.000	
60	Mic		TOA	APBKal			2013			200.000	
61	Spiker			APBKal			2013			1.000.000	
62	Korden			APBKal			2014			2.500.000	
63	Amplifyfayer		TOA	APBKal			2014			550.000	
64	Megaphone		Toastar	APBKal			2014	1		580.000	
65	Komputer		Samsung	APBKal			2015	1		6.500.000	

No	Jenis Barang	Kode Barang	Identitas Barang	Asal Usul Barang			Tgl/Thn Perolehan/ pembelian	Jumlah Barang	Harga	Harga	Keterangan
				APB Kalurahan	Perolehan Lain Yg Sah	Aset/ Kekayaan asli Kalurahan			Satuan	Total	
66	Printer		Canon	APBKal			2015	1		700.000	
67	Kursi Rapat		Vinoti	APBKal			2015	50	250.000	10.000.000	
68	Camera Digital	1.3.2.06.01.02.126	Canon	APBKal			2015	1		5.000.000	
69	Kursi Rapat		Chithos	APBKal			2016	50	473.400	23.670.000	
70	Poto Mantan Lurah		Pigura	APBKal			2016	5	400.000	2.000.000	
71	Horn		TOA	APBKal			2016	1	500.000	500.000	
72	Laptop		Lenovo	APBKal			2016	1	6.700.000	6.700.000	
73	Tangga Lipat		Alexander	APBKal			2017	1		2.500.000	
74	Kipas Angin Besar		Mist Fun	APBKal			2017	2	2.500.000	5.000.000	
75	Kipas Angin Kecil		Regency	APBKal			2017	1		750.000	
76	Komputer		Samsung	APBKal			2018	1		7.000.000	
77	Printer		Canon	APBKal			2018	1		750.000	
78	Audio Komputer		MYK	APBKal			2018	1		250.000	
79	Mesin Pemotong Rumput		Rover	APBKal			2018	1		10.000.000	
80	Proyektor		Ben-Q	APBKal			2018	1		5.000.000	
81	Kursi Tunggu		Gresco	APBKal			2019	3	2.000.000	6.000.000	
82	Meja kursi tamu lurah		Ukir	APBKal			2019	1		10.000.000	
83	Kursi Lurah			APBKal			2019	1		2.500.000	

No	Jenis Barang	Kode Barang	Identitas Barang	Asal Usul Barang			Tgl/Thn Perolehan/ pembelian	Jumlah Barang	Harga Satuan	Harga Total	Keterangan
				APB Kalurahan	Perolehan Lain Yg Sah	Aset/ Kekayaan asli Kalurahan					
84	Mesin Ketik		Royal	APBKal			1947	1		-	
85	Mesin Ketik		Remington	APBKal			1969	1		20.000	
86	Mesin Jumlah		Oliveltti	APBKal			1981	1		200.000	
87	Brand Kas		Besi	APBKal			1942	1		-	warisan pabrik
88	Kursi Besi Rotan		rotan	APBKal			1986	10	200.000	2.000.000	
89	Jam Dinding			APBKal			1990	1		150.000	
90	Jam Dinding			APBKal			1995	1		200.000	
91	Jam Dinding			APBKal			1996	1		250.000	
92	Almari Kaca		Kayu Kaca	APBKal			1982	1		350.000	
93	Almari Kaca		Kayu Kaca	APBKal			1982	1		350.000	
94	Almari Panjang		Kayu	APBKal			1983	1		100.000	
95	Filling Kabinet		Brother		Bantuan		1999	1		500.000	
96	Almari Panjang		Kayu	APBKal			1983	1		750.000	
97	Almari Kaca		Kayu Kaca	APBKal			1996	1		500.000	
98	Papan Pengumuman		Kayu Kaca	APBKal			1982	1		100.000	
99	Papan Tulis			APBKal			1982	1		50.000	
100	Podium		Kayu	APBKal			1987	1		350.000	
101	Tiang Bendera		Besi	APBKal			1990	1		300.000	
102	Poto Pabrik Gula		Pigura	APBKal			1996	2	125.000	250.000	
103	Peta Desa			APBKal			1987	1		100.000	
104	Tanah	1.3.2.01.02.07.001	Kidul	APBKal				530 M2			

No	Jenis Barang	Kode Barang	Identitas Barang	Asal Usul Barang			Tgl/Thn Perolehan/ pembelian	Jumlah Barang	Harga Satuan	Harga Total	Keterangan
				APB Kalurahan	Perolehan Lain Yg Sah	Aset/ Kekayaan asli Kalurahan					
	Pertanian		Gesikan								
105	Tanah Pertanian	1.3.2.01.02.07.001	Kidul Gesikan	APBKal			400 M2				
106	Tanah Pertanian	1.3.2.01.02.07.001	Wetan Gesikan	APBKal			235 M2				
107	Tanah Pertanian	1.3.2.01.02.07.001	Kidul Gesikan	APBKal			300 M2				
108	Tanah Pertanian	1.3.2.01.02.07.001	Kidul Bajang	APBKal			230 M2				
109	Tanah Pertanian	1.3.2.01.02.07.001	Kidul Bajang	APBKal			380 M2				
110	Tanah Pertanian	1.3.2.01.02.07.001	Wetan Pandak	APBKal			2380 M2				
111	Tanah Pertanian	1.3.2.01.02.07.001	Wetan Kwalangan	APBKal			340 M2				
112	Tanah Pertanian	1.3.2.01.02.07.001	Wetan Kwalangan	APBKal			1560 M2				
113	Tanah Pertanian	1.3.2.01.02.07.001	Ploso	APBKal			530 M2				
114	Tanah Pertanian	1.3.2.01.02.07.001	Ploso	APBKal			830 M2				
115	Tanah Pertanian	1.3.2.01.02.07.001	Kidul Karang	APBKal			1000 M2				
116	Tanah Pertanian	1.3.2.01.02.07.001	Wetan Pandak	APBKal			2095 M2				
117	Tanah Pertanian	1.3.2.01.02.07.001	Wetan Pandak	APBKal			1505 M2				
118	Tanah Pertanian	1.3.2.01.02.07.001	Bajang	APBKal			535 M2				
119	Tanah	1.3.2.01.02.07.001	Bajang	APBKal			720 M2				

No	Jenis Barang	Kode Barang	Identitas Barang	Asal Usul Barang			Tgl/Thn Perolehan/ pembelian	Jumlah Barang	Harga Satuan	Harga Total	Keterangan
				APB Kalurahan	Perolehan Lain Yg Sah	Aset/ Kekayaan asli Kalurahan					
	Pertanian										
120	Tanah Pertanian	1.3.2.01.02.07.001	Kidul Karang	APBKal				1650 M2			
121	Tanah Pertanian	1.3.2.01.02.07.001	Wetan Pandak	APBKal				685 M2			
122	Tanah Pertanian	1.3.2.01.02.07.001	Kidul Pandak	APBKal				535 M2			
123	Tanah Pertanian	1.3.2.01.02.07.001	Kidul Pandak	APBKal				440 M2			
124	Tanah Pertanian	1.3.2.01.02.07.001	Kidul Pandak	APBKal				750 m2			
125	Tanah Pertanian	1.3.2.01.02.07.001	Kidul Pandak	APBKal				960 M2			
126	Tanah Pertanian	1.3.2.01.02.07.001	Kidul Pandak	APBKal				960 M2			
127	Tanah Pertanian	1.3.2.01.02.07.001	Kidul Pandak	APBKal				850 M2			
128	Tanah Pertanian	1.3.2.01.02.07.001	Kidul Pandak	APBKal				1835 M2			
129	Tanah Pertanian	1.3.2.01.02.07.001	Kidul Pandak	APBKal				2190 M2			

LURAH WIJIREJO,

WISNU RIYANTO

No	Letak Obyek Tanah	TANAH KAS KALURAHAN				PELUNGGUH				PENGAREM - AREM				TANAH KAS UNTUK KEPERLUAN UMUM			
		Persil/ Klas	Luas (m ²)	Kondisi Fisik	Tanda Bukti	Persil/ Klas	Luas (m ²)	Kondisi Fisik	Tanda Bukti	Persil/ Klas	Luas (m ²)	Kondisi Fisik	Tanda Bukti	Persil/ Klas	Luas (m ²)	Kondisi Fisik	Tanda Bukti
				Kios													
142	Bajang	117/II	230	Bangunan TK	Letter C												
143	Bajang	S 55	520	Bangunan Kios	Letter C												
144	Gesikan 3	7	1.020	Kolam	Letter C												
145	Gesikan 3	7	7.620	Bangunan Show Room	Letter C												
146	Gesikan 4	5	13.180	Kantor Balai Desa	Letter C												
147	Gesikan 4	5	2.350	Bangunan SD	Letter C												
148	Gesikan 4	5	1.320	Bangunan Kios	Letter C												
149	Gesikan 4	5	1.150	Bangunan SMK	Letter C												
150	Gesikan 4	RVO 08	3.552	Bangunan Puskesmas	Letter C												
151	Bergan	P 2 / Vb	230	Bangunan Los	Letter C												
152	Pedak	25/5	2.760	Lapangan	Letter C												
153	Kauman	92/II	600	Bangunan MTs	Letter C												
154	Kauman	92/II	300	Bangunan TK	Letter C												
155	Kauman	72/II	2.870	Bangunan SD	Letter C												
156	Kauman	72/II	300	Bangunan Gudang	Letter C												
157	Gedongsari	159/I	2.000	Bangunan SD	Letter C												
158	Gedongsari	163	360	Bangunan TK	Letter C												
159	Gedongsari	127/VI	2.335	Bangunan SD	Letter C												
160	Kwalangan	127/VI	520	Bangunan	Letter C												
161	Gedongsari		800	Sawah	Letter C												
162	Kidul Kadek									SL 112	5.000	Sawah	Letter C				
163	Kidul Kadek									SL 113	3.600	Sawah	Letter C				

No	Letak Obyek Tanah	TANAH KAS KALURAHAN				PELUNGGUH				PENGAREM - AREM				TANAH KAS UNTUK KEPERLUAN UMUM			
		Persil/ Klas	Luas (m ²)	Kondisi Fisik	Tanda Bukti	Persil/ Klas	Luas (m ²)	Kondisi Fisik	Tanda Bukti	Persil/ Klas	Luas (m ²)	Kondisi Fisik	Tanda Bukti	Persil/ Klas	Luas (m ²)	Kondisi Fisik	Tanda Bukti
164	Kidul Kadek									SL 111	3.500	Sawah	Letter C				
165	Lor Kauman									61	3.500	Sawah	Letter C				
166	Kidul Ngentak									92	3.500	Sawah	Letter C				
167	Kidul Kadek									SI 102	3.500	Sawah	Letter C				
168	Kidul Kadek									SL 113	3.500	Sawah	Letter C				
169	Kidul Kadek									SL 102	3.130	Sawah	Letter C				
170	Kidul Kadek									SL 102	1.367	Sawah	Letter C				
171	Kidul Kadek									SL 102	1.560	Sawah	Letter C				
172	Lor Ewon									40	1.800	Sawah	Letter C				
173	Kidul Kadek									SL 102	1.428	Sawah	Letter C				
174	Wetan Batikan									SL 159/I	1.600	Sawah	Letter C				
175	Kedung									SL 15	1.640	Sawah	Letter C				
176	Kedung									SL 15	1.180	Sawah	Letter C				
177	Kedung									SL 15	1.660	Sawah	Letter C				
178	Wetan Kisik									S 103	1.500	Sawah	Letter C				
179	Kedung									SL 15	1.660	Sawah	Letter C				
180	Dul Ngentak									S 160/I	700	Sawah	Letter C				
181	Dul Ngentak									S 160/I	700	Sawah	Letter C				
182	Dul Ngentak									S 160/I	700	Sawah	Letter C				
183	Dul Ngentak									S 160/I	700	Sawah	Letter C				
184	Pandak													102/II	850	Bangunan	Letter C
185	Pandak													S17/I b	1.800	Jalan	Letter C
186	Gesikan 4													5	9.500	Lapangan	Letter C
187	Gedongsari													69	530	Makam	Letter C
188	Gedongsari													163	270	Musholla	Letter C
	JUMLAH:		531.264				237.651				47.425				12.950		
	Jumlah Total Tanah Kalurahan :	829.290															

LURAH WIJIREJO,

WISNU RIYANTO